GENEL-İŞ

onbeş günlük işçi gazetesi

emek

Türkiye genel hizmetler işçileri sendikası yayın organıdır

YÜCEL YAMAN KÜTÜPHANESİ

1974'E GİRERKEN...



GRAFİK STÜDYO S

Yorum

GİDEN VE GELEN

Sayın okurlarımız;

Acı ve tatlı onlarla dolu bir yılı daha arkada bırakarak, bütün umutlarımızı geleceğe bağladık. Hep böyle düşünür, böyle yaşarız biz Emekçiler.. Umutlarımızla yaşarız. Çaresizliğimizden olacak, bir düşünce yerleşmiştir kafamıza. Kocaman bir yılı geçip de yeni bir yıla girerken "Şimdiye kadar olmadı isteklerimiz, ama bundan böyle olur" diyerek itiliriz yaşamın ağır yüklerinin altına. Şunu düşünmeyiz nedense: Biz bizi düşünmedikçe, başkaları bizi düşünür mü?

1973 bir daha geri gelmeyecek. Fakat sırtımıza yüklediği ağır yükler de yeni yılda aynen devam edecek anlamına gelmemelidir.

Geçtiğimiz yılda önceki yılların devamı olan hayat pahalılığı alabildiğine artmış, fiyatlar dizgini koparmış at misali hızlandıkça hızlanmıştır. Koca bir yıl boyu et yüzü görmeyenler olmuştur. Neyse ki önümüzde Kurban Bayramı var. Anayasamızca tanınan grev hakları ertelenirken, lokavtlara insafsızca yeşil ışık yakılmıştır. Almanya'daki işçi kardeşlerimizin işlerine son verilirken ve birtakım sebepler yüzünden işçi alımı durdurulurken hükümet edenlerimiz olaya gereken ilgiyi göstermemişlerdir. Onbinlerce gencimize Üniversitelerin kapıları kapatılmış, sokaklarda bırakılmışlardır. Cumhuriyetimizin 50. Yılını idrak etmiş olmamıza rağmen, sayısızca yükümlü vatandaşımız, kaderlerine terk edilmişler, bazı siyasi partilerimizin gayeleri de hükümetin katı tutumuna tesir etmemiştir.

GİTTİ 1973, GELDİ 1974

1973'le birlikte daha çok şeyler gitmiş, bizlere sadece acıları ve hatıraları kalmıştır. 14 Ekim'de yapılan genel seçimlerden sonra henüz hükümet kurulamamış, geçen yılın bütün sorunları yeni yıla kadar sürüklenmiştir. 14 Ekim Genel seçimleri hiç bir partiye tek başına iktidar olma hakkını vermediği için kurulacak olan Koalisyon hükümetlerinin bizim sorunlarımızı halledemeyeceği kanaatindeyiz. Onun içindir ki, tek çözüm yolunu erken seçimde görüyoruz. Erken seçim olmalıdır ki halkımız giderek anladığı halkın partisini, kendi partisini tek başına iktidara getirebilsin. Ve gelecek bir diğer yeni yıla bütün yılların arta kalan yükleriyle girmesin. Girmesin diyoruz. Çünkü biz görüyoruz ki, bu ağır yüklerin altında ezilenler, çalışan kesim ile halkımız, esnafımız, memurumuz dar gelirli vatandaşımızdır.

1973'de büyük bir kaybımız daha olmuştur. Öyle büyük bir kayıp ki, 50. Yaşına basan Cumhuriyetimizin kurucularından, İkinci Cumhurbaşkanımız, eski Başbakanlarımızdan ve Genel Kurmay Başkanlarımızdan İsmet İnönü artık cismen aramızda değildir. Ama kalpleri mizde yaşayacak, Türkiye Cumhuriyeti var oldukça İsmet Paşa da her an ve mağnen aramızda olacaktır.

Yarım yüzyıldan beri Türk ulusuyla bir bütün olarak yaşayan bu büyük Türk büyük insan için neler söylesek, ne kadar söylesek, O'nu anlatmaya yetmez gücümüz.. Türk Ulusu büyük bir devrimci kaybetti hüzünlüdür, hüzünlüyüz. Ancak ulus olarak inanıyoruz ki; Atatürk ve İnönü'nü devrimleri, Cumhuriyetimiz var oldukça ölümsüzleşecek, yaşayacaktır..

Genel-İş Emek

GENEL-İŞ EMEK

Türkiye Genel Hizmetler İşçileri Sendikası Yayın Organıdır.

1 OCAK 1974
YIL : 9 — SAYI : 209
FİYATI : 50 KURUŞ

Genel-İş Sendikası Adına sahibi Abdullah BAŞTÜRK
Genel Yayın Müdürü : İsmail Hakkı Önal
Yazı İşleri Müdürü : Doğan ARASLI
Bu Sayıdan Sorumlu Yazıişleri Müdürü : Erol SARAÇOĞLU
Genel-İş Emek'in bu sayısı Ağaç-İş Matbaasında dizilmiş, Genel-İş Basın Bürosunda tertip edilmiş, Filmler Hitit Prodüksiyon Ofset Tesislerinde hazırlanmış ve Tercüman Gazetecilik ve Matbaacılık A.Ş. tesislerinde basılmıştır.

Genel - İş Emek
Basın Ahlâk
Yasasına
Uyar

İNÖNÜ'YÜ KAYBETTİK

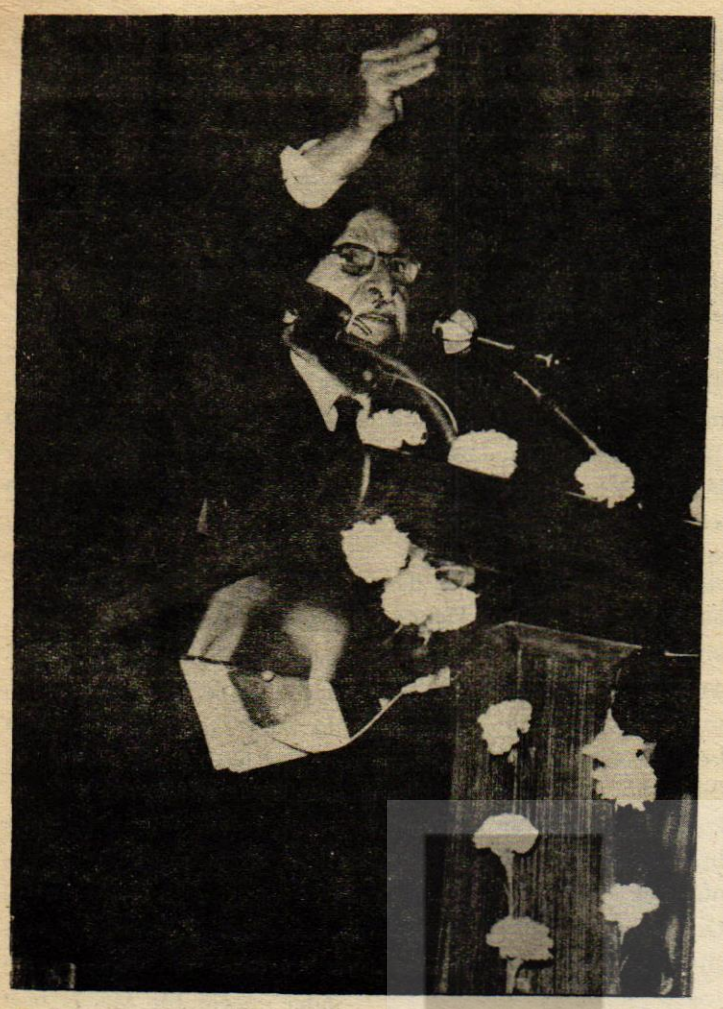

İNÖNÜ TÜRK-İŞ 9. GENEL KURULUNDA KONUŞURKEN

İnsanoğlu fanidir. Bir gün gelir ki, bir daha dönmemek üzere bir yolculuğa çıkar. Arkasında binlerce, onbinlerce, yüz binlerce, hatta milyonlarca kişiyi göz yaşlarını dökerek bırakıp gider. Ve ölüm acıdır. Sevdiğimiz birisini kaybettiğimiz zaman bütün kalbimizle yanıp tutuşuruz, ağlarız, üzülürüz, saçımızı - başımızı yolarız. Yasların en büyüğünü tutarız. Bir hüzün dolar içimize. Gene ağlarız.

Ağlıyoruz. Çünkü Ulusal Kurtuluş Savaşımızın önderlerinden, eski Cumhurbaşkanı, Genel Kurmay Başkanı, Başbakan ve CHP Genel Başkanlarından Cumhuriyet Senatosu Tabii Üyesi İsmet İnönü, Pembe Köşk'teki evinde kalp yetersizliği yüzünden hayata gözlerini yummuştur. İnönü'nün ölümü kısa bir zaman da bütün yurt'ta duyulmuş ve büyük üzüntü yaratmıştır. Ölüm haberini duyan yüzlerce basın mensubu Çankaya'ya koşmuş ve acı haberi yurdun bütün köşelerine ulaştırmışlardır. Yabancı haber ajansı muhabirleri ve basın mensupları da memleketlerine haberi en kısa zamanda bildirmişlerdir. Yurt dışından ve yurdun her yerinden üzüntülerini bildiren mesajlar gelmeye başlamıştır.

Kalp yetersizliğinden ölen İnönü, Türkiye Cumhuriyeti Tarihinde önemli bir yeri olan devlet adamıydı. Büyük önder Mustafa Kemal ile birlikte el ele, kafa kafaya vererek vatanın kurtuluşunda önemli adımlar atmış bir kahramandı İnönü.

İnönü 24 eylül 1884 yılında İzmir'de dünyaya gelmiş ve 5 yaşına kadar da İzmir'de kalmıştır. Babası Malatyalı Hacı Reşit Bey, annesi Müderris Hasan Efendinin kızı Cevriye Temelli'dir. 1889 yılında babasının memuriyeti nedeniyle Sivas'a gelen İnönü aynı yıl ilkokulu başlamıştır. Daha sonra askeri rüştiyeye giren İnönü bu okuldan mezun olmuş ve mülkiye idaresine devam etmiştir. Babası İstanbul'a tayini dolayısiyle Halıcıoğlu'ndaki «Topçu İdadisi»ne girmiş ve birincilikle teğmen olarak mezun olmuştur. Daha sonra Harbiye'den kurmay bölümüne ayrılarak Kurmay Yüzbaşı olmuştur. Göbek adı Mustafa olan İnönü'nün askerlik hayatı Edirne'de başlamıştır. Edirne'de iken 2 nci orduda görev almış ayrıca İttihat ve Terakki Cemiyetinin Edirne'deki faaliyetlerini yönetmiştir. 1910 yılında Yemendeki kuvvetlerin Kurmay başkanlıklarında bulunan Mustafa İsmet, 1913'te İstanbul'a çağrılmış ve Balkan Savaşı nedeniyle Bulgarlarla yapılan barış görüşmelerine askeri danışman olarak katılmıştır. 1915'te Seferberlikte kurulan 1 nci Ordunun Kurmay Heyetine atanmış ve rütbesi Kaymakamlığa yükselmiştir. 1915'te Miralaylığa terfi ettirilmiş ve İkinci Ordu Kurmay Başkanlığına atanmıştır. Aynı yıl İkinci Ordu Komutanı olan Mustafa Kemal ile tanışmışlardır.

1920'de İngilizlerin İstanbul'u işgal etmeleri üzerine Ankara'ya gelmiş ve 1 nci Büyük Millet Meclisine Edirne Milletvekili olarak katılmıştır. Aynı tarihte Genel Kurmay Başkanlığına seçilmiştir. 1921 Kurtuluş Savaşında Garp Cephesi Şimal Grubu Komutanı iken asi Çerkez Ethem kuvvetlerine karşı harekete geçerek mağlup etmiş ve bu başarısına karşılık Büyük Millet Meclisince Mirlivalığa yükselmiştir. Mustafa İsmet olarak bilinen İnönü bu tarihten sonra İsmet Paşa olarak anılmağa başlanmıştır. 10 Ocak günü düşman kuvvetleri yenilmiş «1. İnönü Zaferi» kazanılmıştır. 31 Mart günü düşmana karşı taarruza geçmiş ve galip gelmiştir. Böylece «2. İnönü Zaferi» de kazanılmıştır.

1921'in eylülünde Büyük Millet Meclisi İsmet Paşa'ya Muzaffer Kumandan olması nedeniyle bir takdirname ile altın imtiyaz madalyası vermiştir. 1922 Ağustosunda büyük zaferin kazanılmasından dolayı İsmet Paşa'nın rütbesi Korgeneralliğe yükseltilmiştir. Aynı yılın ekim ayında ise İsmet Paşa başkanlığındaki heyet, İngiltere, Fransa ve İtalya murahhasları ile toplanarak Mudanya mütarekesini imzalamışlardır. Bu anlaşma ile Trakya bölgesi vatan sınırlarına dahil edilmiştir.

11 Kasım 1922'de Dışişleri Bakanlığına atanmış ve Lozan Konferansına katılmıştır. 1923'ün 23 Ağustosunda Lozan antlaşması Büyük Millet Meclisince onaylanmış ve Korgeneral İsmet Paşa'ya teşekkür edilmiştir. 28-29 Ekim gecesi Büyük Atatürk, İsmet Paşa ile birlikte Türkiye Cumhuriyetinin ilk Anayasasını hazırlamışlardır. 1923'ün 30 Ekiminde Türkiye Cumhuriyetinin ilk Cumhurbaşkanı seçilen Mustafa Kemal, Korgeneral İsmet'i ilk Başbakanlığa memur etmiştir. İnönü 19 Kasım'da Cumhuriyet Halk Partisi'nin Genel Başkanvekilliğine getirilmiştir. 1924'te Başbakanlıktan istifa etmiş, 1925'de yeniden Başbakan olmuştur. 1926'da Orgeneralliğe yükselmiş ve 1927'de kendi isteği üzerine Orgenerallikten emekli olmuştur. 1928'de harf devrimi programını hazırlamış. 1929'da Milli Eğitim Bakanlığını yönetmiştir.

1930'da Türk parasının kıymetini korumak için tedbirler aldırmıştır. 1934'de Ankara Halkevinde Türk İnkılap Tarihi Kürsüsünün ilk dersini vermiş, Halkevi sayısının çoğalmasını sağlamıştır. Aynı tarihte Atatürk ta-

Devamı Sayfa 15'te



STAV

ALLAHAISMARLADIK...

Hükümet Erken seçim şartı ile kurulmalıdır

1973 seçimlerinin önemi Türk siyasal hayatı bakımından hiç tartışmasız şimdiye kadar yapılan bütün seçimlerden daha fazladır. Bu seçimler ülkemizin 12 Mart muhtırasıyla içine girdiği bunalımlı dönemden çıkışın bir sonucu olması bakımından değer taşımaktadır. Türk halkı demokrasiye olan bağlılığını ve inancını kaybetmemenin bilinçliliği içinde bunalımlı bu dönemin yol açtığı bazı yaralar bulunmasına rağmen, demokratik anlayış genel anlamıyla yok olmamış ve 14 ekim seçimleri yapılmıştır.

Bilindiği gibi seçim sonucunda hiç bir partinin tek başına iktidara gelmesi mümkün olmamıştır, ama Millet Meclisinde, en fazla üyeye sahip olma anlamında çoğunluk partisi değişmiştir.

12 Mart muhtırasıyla Millet emanetini bırakarak sorumsuzca arkasına bakmadan kaçan partinin Meclislerdeki çoğunluğu seçim gününe kadar devam etmiştir. Emanetini korumasını bilmeyen partiye halk bir daha iktidar olma şansını vermemiştir. Veremezdi halk oyunu, emanetini korumasını başaramayan partiye.. Çünkü halkımız görmüştü bu partinin kimlerin partisi olduğunu, kimlerden yana bir yönetim uyguladığını ve kimlere fatura kestiğini.. Diğer bir siyasi partinin ise halkın dertlerini dile getirmesi, halkın seviyesine inmesi, halkla bütünleşmesi kendini gün geçtikçe güçlendirmiş ve seçim sonu en çok Milletvekili çıkarmasını sağlamıştır. Halkımız oylarını kullanırken şüphesiz ki «oy kullanma odasında» vicdanları ile başbaşa idiler. Bir düşündükleri, verdikleri bir kararları vardı. Neydi bu kararlar. Halkımızı bu kadar etkileyen nedenler nelerdi. acaba?.. Sandık başına giden seçmenler, önceki iktidarların başaramadıkları, ülkenin içinde bulunduğu en acılı sorun olan, fiyat artışları ve hayat pahalılığına çare bulamayan, bu fiyat artışlarını doludizgin bırakan partiye elbette oylarını vermeyeceklerdir. Vermediler de. Bütün bu yakındıkları, şikayetçi oldukları konulara tek bir parti çözüm yolu getireceğini sölüyordu. Yalnız bir parti halkın dertlerini dile getiriyor, onların sorunlarını kendi sorunlarıymış gibi ele alıp halledeceğini bas bas bağırıyordu miting alanlarında. İşte halk böyle bir partiye, bu partiye, Cumhuriyet Halk Partisi'ne oy verecektir. Verecektir ki, meydana getireceği hükümet, iktidarının başlangıcında adeta mucize isteyen bir görevi başarmakla, bütün Avrupa'yı sarsan enflasyonla baş edebilsin ve kendilerini bu korkunç yükün altından kurtarsın.

Halkımız böyle düşündü ve oyunu onun için verdi bu partiye. Ama yukarıda da izah etiğimiz gibi bu patlayış yetmemiş ve hiçbir parti tek başına siyasi iktidar olamamıştır. 1973 seçimlerinden her şeye rağmen kazançlı çıkan CHP, oy oranını %27,4'ten %33,2'ye, Milletvekili sayısını da 143'ten 185'e çıkarmayı başarmıştır. Bu başarı tüm çalışanların, ezilenlerin, hor görülenlerin, köylünün, esnafın memurun ve dar gelirli halkımızın sayesinde elde edilmiştir.

GÖREV ECEVİT'E VERİLDİ

Hiç bir parti tek başına iktidar olamayınca, Anayasamız gereğince en çok Milletvekili çıkaran partinin genel başkanına hükümeti kurma görevi verilmektedir. En çok Milletvekilini CHP çıkardığına göre, hükümeti kurma görevi de o partinin genel başkanına verilecektir.

Nitekim öyle olmuş ve kabineyi kurma görevi CHP genel başkanı Bülent Ecevit'e Devletbaşkanımız tarafından verilmiştir. Bu arada AP genel başkanı Süleyman Demirel, hiç bir partiyle kolaisyona katılmayacaklarını çeşitli vesilelerle açıklamıştır. İkinci büyük parti olan bu partinin tutumu önceleri bazı çevrelerde endişeyle karşılanmıştır. Zira bir AP iktidarını hayal edenler, hayal kırıklığına uğramışlardır. Son çareleri AP-CHP Koalisyonu fikri olmuştur. Eğer böyle bir koalisyoon kurulursa CHP millete verdiği sözlerin çoğundan fedakarlık edecek, çark gene işveren çevrelerin -patronları-istedikleri şekilde dönüşüne devam edecektir. Her şeydan önce de CHP «AKGÜNLER» adlı seçim bildirgesi kitabında halka vaad ettiklerini yapamayacak ve halk nezdinde itibarını yitirecektir. Ne var ki, halkımızın umutlarını bağladığı Karaoğlan bütün bu oyunlara gelmemiş ve giderek halkla bütünleşip daha çok puvan toplamıştır.

Ecevit hükümeti kurma çalışmalarına siyasi parti liderleriyle ayrı ayrı görüşerek başlamış ve bütün yolları denemiştir. AP'nin hiç bir koalisyona katılmayacağını açıklaması bu partiyi koalisyon dışı bırakmıştır. DP genel başkanı da sağ koalisyon istediğini belirtmiştir. Geriye kalan MSP-CHP ortaklığı önem kazanmıştır. MSP genel başkanı önceleri böyle bir ortaklığa taraftar olduğunu ima etmiş ve partisinin yetkili organlarıyla anlaşmazlığa düşerek en son gün CHP ile bir koalisyon ortaklığı kurmayacaklarını açıklamıştır. Her türlü çözüm yollarını deneyen Ecevit hiç bir partiyle koalisyon kuramayacağını görmüş ve Devletbaşkanından görevden affını istemiştir.

Ecevit'in görevi iade etmesinden sonra bu kez ikinci parti durumunda olan siyasi partinin genel başkanı kabineyi kurmakla görevlendirilmiştir. Demirel'in hiç bir koalisyona katılmayacaklarını daha önceden açıklaması karşısında, kamuoyu sonucu merakla beklemiş ve bir kısım halkımızın oylarını alan bu partinin ne tür oyunlar içinde olduğunu görevi kabul etmesini «Koalisyona katılmama başka şeydir. Koalisyon kurma başka şeydir» diyerek kelime oyunlarıyla geçiştirmesi artık bu partinin ne derece halktan yana bir parti olduğu meydana çıkmıştır. Sayın Demirel'in CHP genel başkanına kesin bir dille hiç bir koalisyona katılmayacaklarını söylemesini bir yana bırakarak, koşa koşa Ecevit'e gidip, koalisyon teklifinde bulunmuştur. Bu tutumu ile de ayrıca kendisini kamuoyuna bir kez daha tanıtmıştır. Sayın Demirel'in bir hafta kadar süren çalışmaları karşılıksız kalınca Köşk'e giderek Devletbaşkanından görevden affedilmesini istemiştir. Ve hükümet kuruluşu ile ilgili çalışmalar ikinci safhada da olumsuz olarak geçmiştir. Geriye ancak bir kaç çözüm yolu kalmıştır. Bazı siyasi partilerin önerdikleri gibi sağ koalisyon, (tarafsız bir başbakan başkanlığında) AP-CHP koalisyonu, Milli koalisyon ve erken seçim...

Daha sonra Devletbaşkanı araya giren mahalli seçimlerden de yararlanarak siyasi partilerin, çeşitli kuruluşların ve vatandaşların hükümetin kurulması ile ilgili olarak görüşlerini istemiştir. Bu arada devam eden Meclis Başkanlığı seçimlerine de ara verilmiş ve mahalli seçim sonunda yeniden turlara geçilmiştir.

Devletbaşkanının görüşleri almasından sonra kontenjan senatörü ve Başbakan Naim Talu'yu kabineyi kurmakla görevlendirmiştir. Naim Talu görevi aldıktan hemen sonra siyasi parti liderleriyle görüşmelere başlamıştır. Cumhuriyet Halk Partisi önceden aldığı kararda direnmiş ve Milli bir koalisyona katılmayacağını, ancak nisan sonu veya mayıs başlarında yapılacak bir erken seçim şartıyla böyle bir koalisyona katılabileceklerini bildirmiştir. Diğer bazı siyasi partiler ise erken seçim tarihinde anlaşmaya varamamışlar, bazıları iki sene sonra, bazıları da daha sonra tarihinin tesbit edilmesini öne sürerek anlaşmazlığı perçinlemişlerdir. Talu görüşmelerine bu kez sağ koalisyon görüşü içinde başlamış ve çalışmalarını da bu fikir üzerinden yürütmüştür. Talu'dan görüşlerini öğrenen Devletbaşkanı daha sonra siyasi parti liderleriyle toplu olarak bir görüşme yapacağını bildirmişlerdir. Görüşmeler devam ederken 25.12.1973 salı günü Türkiye Cumhuriyetinin kurucularından, İkinci Cumhurbaşkanımız, Atatürk'ün silah arkadaşı ve Cumhuriyet Senatosu Tabii üyesi sayın İsmet İnönü'nün hayata gözlerini kapaması nedeniyle hükümet çalışmalarına cenaze töreni sonuna kadar ara verilmiştir.

Yukarıda Meclis Başkanlığı seçimi konusuna değinmiştik. Şimdi bunu açıklayalım. 15 ekim seçim sonuçları ilandıktan sonra CHP'nin en çok Milletvekili çıkarması ile Meclis başkanının bu partiden seçilmesini ortaya çıkarmıştır. Zira partilerarası centilmenlik anlaşması gereğince Meclis Başkanı en çok Milletvekili çıkaran partiden seçilir. En çok sayıyı da CHP sağladığına göre Meclis başkanının bu partiden seçilmesi lazımdır.

Ordu Milletvekili Ferda Güley resmen aday gösterilmiş ve yapılan oylama sonuçlarında neticeye gidilememiştir. Bir partinin yetkilileri daha önceki bir Meclis başkanlığı seçiminde CHP'nin kendilerini oyalayarak, başkanlık seçimlerini geçiktirdiklerini söylemek gafletine düşmüş ve onun için buna karşılık olsun dive başkanlık seçimlerini oylayacaklarını açıklamışlardır. Oysa oyalanan veya bundan zararlı çıkan bir parti değil, yıllardır ağır yükünü sırtında taşıdığı halkımız olmuştur. Çeşitli sorunlar çözüm yolu beklerken, onbinlerce yükümlü vatandaşımız yüce meclislerden af beklerken, ortalığı kasıp kavuran hayat pahalılığı ve fiyat artışları kontrolsüz şekilde alabildiğine artarken, oyalama yolları arayan o partinin, ne derece haktan ve halktan yana bir parti olduğunu, böylece yüce milletmiz bir kez daha, şahit olmuş durum halkımızın lehine, kendilerinin ise aleyhlerine cereyan etmiştir.

Bütün bu oyalamalar yetmemiş gibi aday değişikliği neticesinde başkan seçiminin kolaylaşacağını bildirmişlerdir. Bunun üzerine partilerarası bir görüşme yapılmış ve İsmail Hakkı Birler adı üzerinde anlaşmaya varılmıştır. Ne var ki aynı parti bu kez de alışageldiği oyalamadan vazgeçmemiş ve verdikleri sözleri unutarak mecliste oy vermemişler, böylece bir kez daha gecikmeye sebep olmuşlardır. Mahalli seçimler nedeniyle başkanlık turlarına ara verilmiş ve seçim sonu tekrar çalışmalar başlamıştır. Siyasi parti genel başkanlarını yuvarlak masa toplantısına çağıran Ecevit'in davetine sadece DP genel başkanı ve CGP genel başkanı katılmışlardır. Toplantıda Kars Mil-

Devamı Sayfa 15'te



BAŞTÜRK:
"Sizlere demokratik kavganızın son adımında başarılar, 1974'ün tüm ulusumuza barış ve mutluluklar getirmesini dilerim"

Geçen yılın başında sizlere, bu gazetemizin sütunlarında hitabederek «1973, Sosyal Demokratların Zafer Yılı olacaktır..» demiştim. Aradan oniki ay geçti. Söylediklerimizin ne ölçüde gerçekleştiği ortadadır. Geride bıraktığımız yılın Ekim ayında yapılan seçimler; ülkemizde sadece işçi kesiminin değil, geniş halk yığınlarının da umutlarını Sosyal Demokrat bir iktidarın yönetimine bağladıklarını göstermiştir.

Yeni yılda sizlere iletmek istediğim düşüncelerim şunlardır :

Önümüzde görülen iki yol var. Bunlardan birincisi, parlamentoda en fazla sayıda Milletvekili bulunduran partinin başkanlığında koalisyon hükümeti kurulmasıdır. Bu durumda ilk bakışta. koalisyon ortağı olacak siyasi parti ile sosyal demokrat nitelikteki Cumhuriyet Halk Partisi'nin, program üzerinde anlaşamayacakları düşünülebilirse de; sağ siyasi partilere mensup Milletvekillerinin, ikinci ve son alternatif olan erken seçim uygulaması ihtimalinden sınırsız endişeleri; onları, çıkarlarını korumak için parlamentoya geldikleri çevrelerle karşı karşıya getirecektir. Aşağısı sakal, yukarısı bıyık durumuna gelecekler, erken seçim önerisini kabullenseler, kendi ikbal düşüncelerinden, Hükümete destek olma yolunu seçseler temsil ettikleri çevrenin sağladığı çıkarlardan olacaklardır.

İkinci bir ihtimal olarak, şayet çıkar çevrelerinin temsilcileri ile anlaşılabilirse, yeniden bir genel seçim yapılacaktır. Bu kez işçilerimize bir öncekinden daha büyük görevler düşmektedir.

Zira anlaşılmıştır ki, ülkemizde egemen çevreler, her ne şekilde olursa olsun Sosyal Demokrat bir yönetimin işbaşına gelmesini arzulamamaktadırlar. Sadece arzulamadıklarını ifade etmekle de yetinmeyen aynı çevreler, seçimlerdeki başarısızlıklarının açığını, ceplerindeki milyonları ortaya dökerek giderebileceklerini göstermişlerdir. Şu halde sosyal demokrasiye inanmış, çalışan her insana, muhtemel erken seçimlerde, para babaları ile demokratik usullerle mücadele etmek için, hem fırsat hemde görev ortaya çıkmıştır. Milyonlarına milyonlar katacak kuklalarının iktidarı için, canlarını dişlerine takarak savaşanların varolduğu Türkiye'de yoksulluğun kader olmadığı düşüncesi ile, haklarının savunuculuğunu yapmak için ortaya çıkan kadronun iktidarı için mücadele etmek, Türk İşçi Hareketi'nin demokratik kavgasında en şerefli sayfanın yazılmasının çabası olacaktır. Bu çabada tüm emekçiler; işçisiyle, köylüsüyle el ele hareket edecektir. Halkımız için doğacak ak günlerin, bugüne kadar hakların gasbedilmesine sebep ve alet olmuş kişilerin başlarına kara bulutlar saracağına şüphe yoktur.

Türk emekçileri,

Yıllardır; Egemen; çevrelerin sultasında kir, pas, toz-toprak içinde devam eden Emek sömürüsü sona ermek üzeredir. Adım adım fikir olgunluğunun doruğuna ulaşmakta olan yoksul halkımız, başarıyla verdiği hak mücadelesine, son noktayı koymakta kararlı olduğunu bir yıl içinde iki defa göstermiştir. Boğazının iki yakasının birleşmesi ile, geçim sıkıntısının ağırlığı altında ezilenlerin iki yakalarının bir araya gelmediği, gelemeyeceği gerçeği, artık anlatmaya gerek olmayacak biçimde ortadadır.

Sizlere demokratik kavganızın son adımında başarılar, 1974'ün tüm ulusumuza barış ve mutluluklar getirmesini dilerim.

1 OCAK 1974

YÜKSEK ÖĞRETİM SO

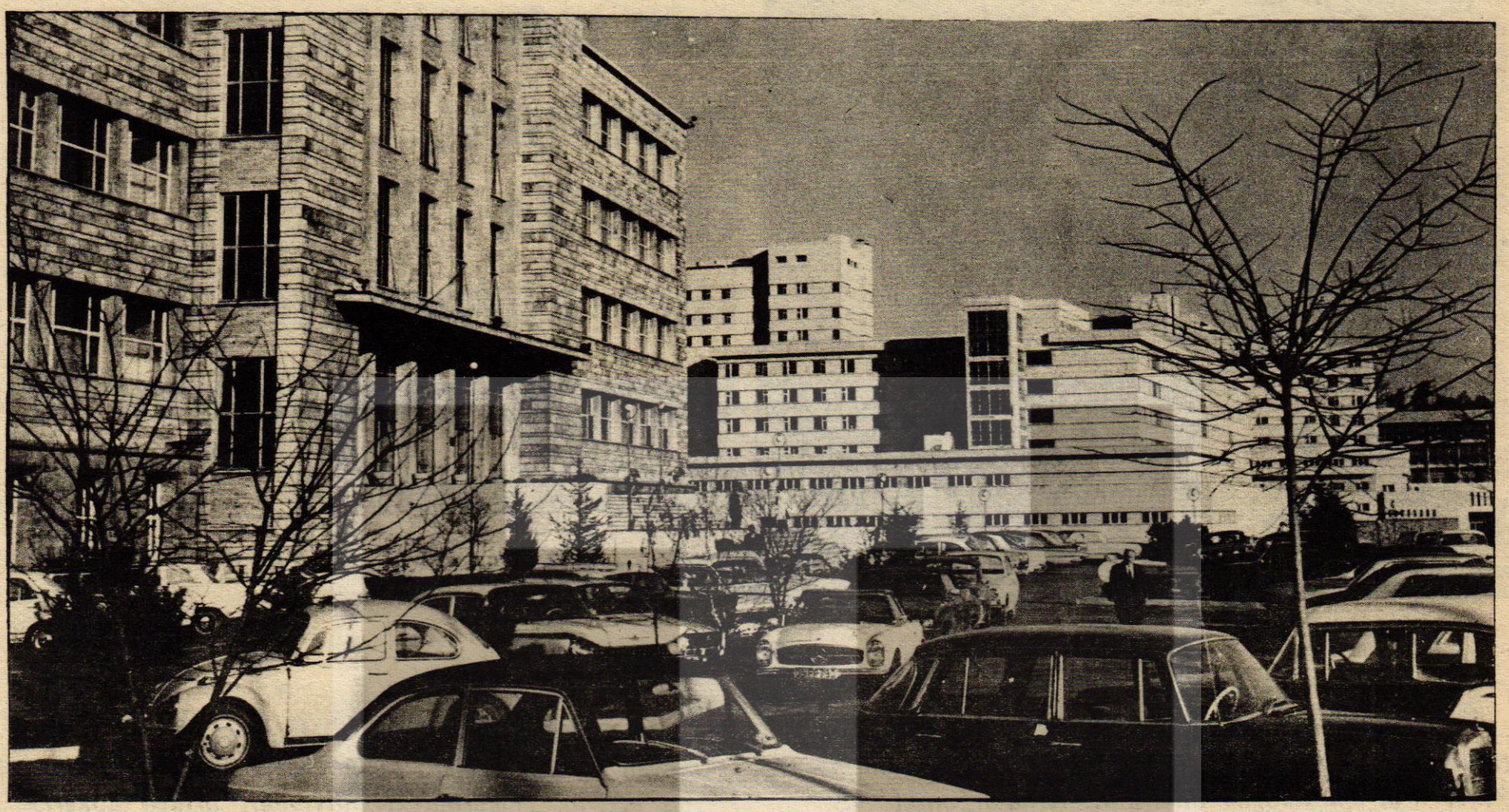

M.Şükrü KOÇ

Yurdumuzda, son 10 yıl içinde ortaöğretimden mezun olanların sayısındaki artışa paralel olarak, yüksek öğrenim talebinde önemli büyüme ler olduğu bir gerçektir. Bu gelişmeler, yanlız lise ve dengi o k u l l a r i bitiren gençlerimizle o n l a r ı n ailelerini ilgilendiren, yani toplumun bellibir kesimini etkileyen bir konu olmaktan çok öteye boyutlar kazanmıştır. Bir yandan, kanlkınmakta olan bir ülke olarak, sanayimize, hizmetler ve tarım kesimlerine hem yeter sayıda, hem de iyi yetişmiş insan gücü hazırlamak görevinin devlete ait olması, öte yandan, eğitim hizmetlerinin devletin sorumluluğu altında bulunması, bu işe toplumsal bir nitelik kazandırmıştır. Bugünkü tablo, devletin bu görevini her iki yanıyla yerine getirmekten uzak bulunduğunu gösterir. Bir yanda, sanayimize, tarım ve hizmetler sektörüne yeterli sayı ve vasıfta eleman bulma güçlüğü çekilmektedir, öte yanda, binlerce yetişmiş elemanımız istihdam imkânı bulamadığı için yurd dışına çalışmaya gitmek zorunda kalmaktadır. Daha açık bir deyimle, hem yetiştirmede, hem de istihdam politikasında siyasal iktidar, başarısız bir politika izlemiştir.

Türkiye'de, yüksek öğrenim sorununun çözümlenmesi gittikçe güçleşen bir düğüm haline getirilmiştir. Oysa, demokratik ülkelerde, insangücü arzı ile istihdam imkânını plânlama politikası uzun zamandır cidi uygulamalara kavuşturulmuş bulunmaktadır. Sosyalist ülkelerde eğitim ve istihdam tek elde plânlaştırıl dığı için, sorun kendiliğinden kolay bir çözüme kavuşturulmuştur. Türkiye'de siyasal iktidarda bulunan partiler, şimdiye kadar, kapitalist bir kalkınma yöntemi izledikleri için, ekonomik, sosyal kalkınmayla birlikte insangücü arziyla istihdam sorunlarını cid dî bir plân konusu saymamış lardır. 1963'den bu yana plânlı döneme girildiği söylendiği halde, iktidarın keyfi tasarrufları ve siyasal iktidarın arkasında bulunan gerçek iktidar sahiplerinin çıkarlarının ön plânda tutulması nedeniyle, eğitimde ve istihdamda ciddî politikalar uygulamaya konulamamıştır. Bugünkü çıkmazlar, işte böyle bir tutarsızlığın, başıboşluğun ve sorumsuzluğun ürünleridir.

Bu yıl, Üniversite ve yüksek öğretim kurumlarına girmek için çırpınan binlerce gencin, seyyar ekipler halinde şehir şehir dolaşmak, sabahtan akşamlara kadar, üniversite binalarının önünde kuyruklara girip, kendilerine çare aramak zorunda kalışları, artık, bu işin yalnız iktidarlar tarafından değil, toplumumuzun tümünün el koyacağı, tartışıp çözüm arayacağı bir kerteye geldiğinin ifadesi olmuş tur. Şu halde, Parlamento'nun iktidarın, basının, halk kesiminin bu soruna yeni bir yaklaşımla eğilmeleri gereği ortadadır. Biz bu yazımızda, konuya, politik değil, pragmatik bir açıdan bakmak ve tedbirler aramak istiyoruz.

Son yıllarda, erkek sanat ve ticaret liseleriyle öteki meslek okullarını bitiren gençlerimize ünüversite ve yüksek okullara geçiş imkânları açıldığı için, mesleki ve teknik okullardan mezun olanlar da yüksek öğrenim için kuyruğa girenlerin içine alınmıştır. Orta dereceli okulları bitirenlerin yerine yeniden bu kurumlara kayıt yaptıranların sayısı da giderek artmaktadır. Nitekim Tablo II bunu açıkça göstermektedir :

TABLO — II

Ortaöğretimde yeni kayıtlar

Yıllar	Lise	Meslek okulu	Teknik okullar	Toplam	Artış %
1971	101.700	32.000	22.300	156.000	
1972	102.300	52.400	26.300	181.000	25.000 % 17

BUNALTININ NEDENİ

Tablonun temelinde yatan gerçeklerin birisi şudur : Türkiye'de ilköğretimin yaygınlaştırılması oranı yükseldikçe orta öğretime geçiş hızı artmıştır. Orta dereceli okullarımız üç bölümde toplanmaktadır. Akademik lise, meslek liseleri ve teknik liseler. Buralardaki öğrenci durumları son iki yılda şöyle seyretmiştir :

TABLO — I

Ortaöğretimden mezun olanlar

Yıllar	Lise	Meslek okulu	Teknik okullar	Toplam	Artış % si
1971	46.000	26.000	10.000	82.000	6.000 % 7
1972	49.000	27.000	12.000	88.000	

RUNU

Görülüyor ki, liseleri biti ren (1972 de- 49.000 öğrenciye karşılık, ayni yıl sonunda, 102.000 den fazla çocuğu muz, liselere kayıtlarını yaptırmıştır. Aradaki fark bir mislinden fazladır. Şu halde, üç yıl sonra, bunlar yüksek öğretim kapılarını zorlayacak yeni bir potansiyel olacaklardır.

Buna karşılık, Üniversite ve yüksek öğretim kurumlarımızdaki durum nedir? Şimdi bir de, onu sayılara dayanarak açıklamaya çalışalım.

dikkate alınırsa, yüksek öğre nim kurumlarımız, aldıkları milyarlarca liralık bütçelere, yeni üniversite ve yüksek okulların açılmasına, yüksek öğretim için gösterilen bütün çabalara rağmen, öğrenci alma kapasitesinde yerinde saymaktadır. Bunun sorumluları öncelikle Üniversite yöneticileri, sonra siyasal iktidarlardır. Üniversite özerkliğine toz kondurmayan yönetici ve pro fesörlerimiz, ülkenin en âcil sorunları karşısında suskun ve de duyarsız bir tavır içine gömülmektedir. Üniversite bu görevini yerine getirmeyince, işin sorumluluğu elbette devlete, daha açık deyimle, siyasal iktidara düşecektir. 12 Mart'tan sonra, özerkliğin her çeşidine karşı açık vaziyet alan iktidarlar, «REFORM» adı altında yasalar çıkaranlar, Anayasa ile her gün oynamayı marifet sayan lar, b uönemli soruna çare

TABLO — III					
Yüksek öğretim kurumlarında mezun sayısı					
Yıllar	Üniversite	Akademi	Yüksek okullar	Toplam	Artış %
1971	11.000	3550	8650	23.100	500
1972	11.400	3650	8550	23.600	% 2

Görülüyor ki, bu yıllar - da Ankara, Hacattepe Orta Doğu Teknik İstanbul, İstan bul teknik, Karadeniz, Ege ve Atatürk Üniversiteleri gibi tam kuruluşa kavuşmuş üniversitelerimizden s a d e c e 11.000 civarında gencimiz me zun olmuştur. Milletimiz tarafından her yıl milyarlarca liralık yatırım ve carî harcama bütçeleri verilen 8 büyük üniversitemiz çok küçük bir insangücü arzı yapabilmektedir. Ayrıca, özel yüksek okul iken devletleştirilmiş okullarla, resmî yüksek okulların ötekilerinden 8550 genç hayata atılmıştır .Bu bir dengesizliktir. Bu, Üniversitelerimizin, yurt gerçeklerine sırt çevirmesi, kalkınma çabalarına ye terince katkıda bulunmama iddialarının doğrulanması olayıdır. Bu hükme varırken, bir de, Üniversite ve yüksek okullarımızın son üç yıllık öğrenci kayıt işlerine göz atalım :

olacak hiç bir tedbir getirmemişlerdir. Bu açıdan bakılınca, baş sorumlu siyasal iktidarlar sayılmalıdır. Üniversite özerkliği bilimseldır, yönetimseldir. Fakat, devletin kalkınma plânına sırt çeviren, devlet bütçesinden ödenek al dığı halde, devletin verdiği görevi yapmaktan kaçınan üniversite olamaz. Şimdi, görevini ve sorumluluğunu idrakten uzak kalan her iki kuruma, Üniversiteye ve siyasal iktidara düşen yeni iş, yukarıdaki tablolardaki acıklı manzarayı düzeltecek yeni bir po litika izlemeleridir.

NE YAPILABİLİR?

Şimdiye kadar söylediklerimizden sonra, iki tedbir akla gelebilir. Birincisi, uzun vadeli eğitim plânlamasını yeniden gözden geçirmek, ikincisi Cumhuriyetin 50. yılına geldiğimiz şu sırada 50 bin genci okuma ve yüksek öğrenim kapılarının dışında bırakan bu günkü sistem içinde

TABLO — IV					
Yüksek öğretim kurumlarında yeni kayıtlar					
Yıllar	Üniversite	Akademi	Yüksek Okullar	Toplam	Artış %
1971	12.900	5.500	21.200	39.500	% — 14
1972	14.500	6.000	13.500	34.000	% — 11
1973/74	16.000	7.000	15.500	38.500	

Burada artış olarak görünen % 11 lik büyüme bir önceki yıla göredir. Aslında iki yıl öncesine göre ise eksilme oranı devam etmektedir ve bu oran % 2.6 dır. Bir bakıma, bu üç yıl ortalaması

âcil tedbirlerle kurtarmaktır.

Uzun vadeli tedbirler olarak, kısaca şunlar önerilebilir :

Lise ve meslek okullarımızla teknik öğretim kurumlarında, yöneltici programlar uygulamak ilk yapılacak iştir. Bu proğramlar, yüksek öğretime, hayata ve hem yüksek öğretime, hem de hayata hazırlayıcı nitelikte olabilir. Bunun için de, yüksek öğretim kurumlarımızı yeniden düzenlemek zorundayız. Yüksek öğretim :

1. Lisans öncesi - Meslekî yüksek okullar ve Akademiler

2. Lisans öğretimi - Üniversiteler

3. Lisans sonu öğretimi olmak üzere üç kademede ve rilecek

biçimde örgütlenmelidir. Her biri arasında dikey ve yatay geçişler sağlanmalı, böylece gençlerimiz, kendi kabiliyet, istek ve istidatlarına göre, yüksek öğrenim içinde transferler yapabilmelidir. Örneğin, Eğitim enstitüsüne giren bir gencimiz, kabiliyeti elveriyorsa, buradaki 3 yılını bitirince, lisans öğretimi veren bir fakülteye geçebilmeli, oradan da ihtisas ve doktora öğrenimine imkân bulabilmelidir. Ayni şekilde, tıp tahsiline niyetli olduğu halde, kabiliyetinin elverişli olmadığını gören bir gencimiz, teknisyen eğitimi veren bir yüksek okula transfer olabilmelidir.

Her yıl artan talebi karşılayabilmek için, üniversite ve yüksek okullarımız, kapasite artışlarını da plânlıyabilmelidir. Bu husus, Millî Eğitim ve Teknoloji Bakanlıklarıyla Üniversiteler arası bir kurulda kesinliğe kavuşturulabilir. Türkiye'nin, insangücü ihtiyacı da dikkate alınarak tespit edilecek kapasiteler ve yüksek okullar tarafından doldurulup, ihtiyaç karşılanmalıdır. Bunun için de, Üniversitelerde 40 öğrenciye haftada 1 saat ders okutan profesörler, biraz terlemeye, daha doğrusu aldıkları maaşın hakkını vermeye çağrılma lıdır. Örneğin Edebiyat fakültelerinde haftada 40 öğrencisi ne 1 saat ders okutan profesör, 10 saat ders okutmak zorunda kalırsa, alınacak öğren ci sayısı 400 olacaktır. Bina ve laboratuvar ihtiyaçları ise basit yoldan karşılanabilir. Kiralanacak binalar vardır. Yoksa, mevcut binalarda gece öğretimi yapılır. Avrupa ve Amerika'da pek çok üniversite, paralel - öğretim, gece - öğretimi ve üçlü - sömestir uygulamaktadır. Acil tedbirler arasında bunlara öncelik verilmelidir. Örneğin, bir Üniversitemiz bu yıl 2500 öğrenci alacaktır. Bunlara iki sömestir öğretim vercektir. Bu öğretimın fiili süresi 6 aydır. Bunun dışında Üniversitelerimizin bütün tesis ve imkanları âtıl kalmaktadır. Binlerce öğrencimiz ise dışarıda beklemek zorunda kalmaktadır.

Şu günlerde toplanacak olan YÖK (Yüksek Öğretim Kurulu) üçlü sömestir usulünü kabul ederse, sınıf yerine sömestir esası uygulanırsa, mevcut kapasite % 50 oranın da artabilecektir. Öğrenciler, merkezî sistem sınav sonuçlarına göre (bu yıla mahsus olmak üzere) taban puvanlarla kayda çağrılmaktadır. Taban puvan olarak ilân edilen seviyenin üstünde bulunan tüm öğrencilerin kaydı yapılmalıdır. Ancak, bunlardan tatbikî bilim eğitimi, veren, laboratuvar ve tesis ihtiyacının sınırlı olduğu dallardakilerin yarısı GÜZ, öteki yarısı KIŞ sömestirlerinde derse başlatılabilir. Güz sömestirinde öğrenime başlıyanlar İLKBA-

Devamı Sayfa 15'te

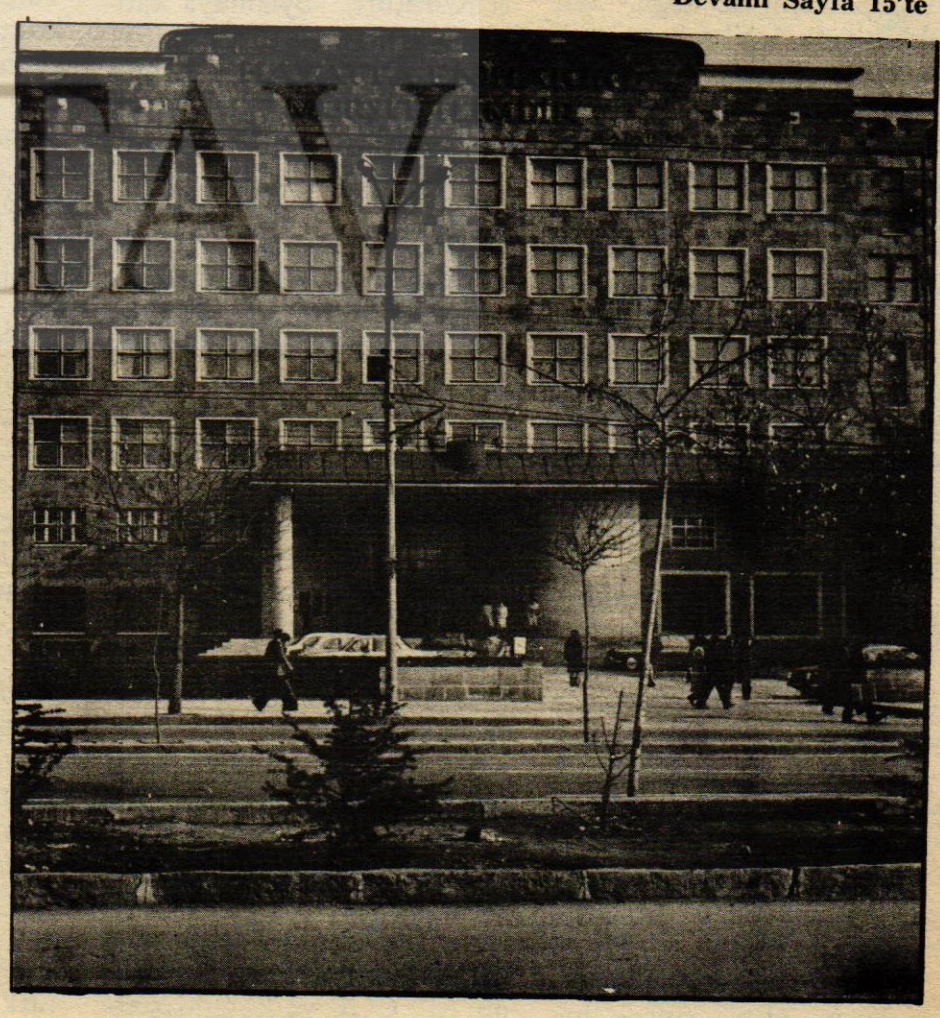

KAPAK TAKİ KONU









NASIL GEÇTİ...

Ömür dediğin nedir ki.. Bir bakarsın kuş gibi uçup gitmiş. İnsanoğlu tüm yaşamı boyunca çalışır, didinip - çırpınır, geleceğini, çocuklarının istikbalini garantilemek için gece demeden, gündüz demeden çalışır da çalışır.

Hepsi çalışmaz elbet, çalışmadan bu söylediklerimizi yapanlar da vardır. Mutlu azınlık dediğimiz o bir avuç insan.. Ellerini başkalarının, çalışanların, emekçilerin ceplerine daldırarak sağlarlar kazançlarını. Öyle normal bir geçim için de değil, çocuklarınada değil sadece, yedi sülalesine yetecek kadar alırlar korkunç pençeleriyle! Sosyal adalet, insanca yaşama hakkı nerede. Bu mudur Milliyetçilik, bu mudur Türklük. Neyse biz konuyu dağıtmadan asıl konumuza geçelim.

Çalışanların, ezilenlerin, sömürülenlerin, hor görülenlerin bir koca yılı da böylece gerilerde kalmış oldu. Bu koskocaman yılda ne oldu, neler oldu, çalışan kesim bu koskocaman yıla neler verdi, neler aldı.

Şimdi hep birlikte bunları gözden geçirelim.

Yurdumuzun 5. Cumhurbaşkanı Cevdet Sunay'ın yedi yılını doldurması sonucu 6. Cumhurbaşkanı seçimi sorunu ortaya çıkmıştır. Genel Kurmay Başkanı Orgeneral Faruk Gürler ve Ferruh Bozbeyli resmen aday gösterilmişlerdir.

Seçimler başlamış ve turlar devam etmiş, ancak her iki aday üzeride de anlaşmaya varılmayınca sonuç alınamamıştır. Yapılan 14 ncü tur da sonuç vermeyince siyasi partiler arasında görüşmeler başlamıştır Çeşitli adaylar üzerinde durulmuş ancak partilerarası anlaşma sağlanamamıştır. Daha sonra Deniz Kuvvetleri eski Komutanı ve Kontenjan Senatörü Sayın Fahri Korutürk'ün adı üzerinde durulmuş ve anlaşmaya varılmıştır.

TBMM Birleşik toplantısında yapılan 15. nci tur sonucu Kontejan Senatörü Fahri Korutürk, oylamaya katılan 557 parlementerden 365'nin oylarını alarak Türkiye Cumhuriyetinin 6. ncı Cumhurbaşbakanlığına seçilmiştir.

İkinci Erim Kabinesinin çekilmesinden sonra, Başbakanlık görevine atanan Suat Hayri Ürgüplü'nün düzenlediği Bakanlar Kurulu listesinin, Cumhurbaşkanlığınca onaylanmaması üzerine kurulan Melen Hükümeti, güvenoyu alışından itibaren ancak 305 gün işbaşında kalabilmiş ve 306 ncı gün istifasını Cumhurbaşkanına sunmuştur.

Melen Hükümetinin istifasından sonra, Cumhurbaşbakanı Fahri Korutürk yetkili organ ve kişilerle istişarelerde bulunmuş ve Hükümeti kurma görevini Kontenjan Senatörü Naim Talu'ya vermiştir.

Eski Ticaret Bakanı olan Naim Talu Bakanlar Kurulunu AP, CGP ve Bağımsızlardan oluşturarak listeyi Cumhurbaşkanına sunmuştur. Cumhurbaşkanının Bakanlar Kurulu listesini onaylamasından sonra Talu TBMM'nden güvenoyu istemiş ve almıştır. Talu Başkanlığında ki Hükümetin amacı bazı reformları gerçekleştirmek ve genel seçimlere kadar işbaşında kalabilmekti.

14 EKİM

Derken 14 Ekim genel seçimleri gelmiş ve zamanında yapılmıştır. Seçim sonuçları alındıktan beş gün sonra Talu Hükümeti Demokratik kurallar gereğince istifasını Cumhurbaşkanına sunmuştur. İstifası kabul edilen Talu'dan yeni Hükümet kuruluncaya kadar işbaşında kalması Cumhurbaşkanı tarafından istenmiş Talu'da kabul etmiştir.

14 Ekim seçimlerinde Cumhuriyet Halk Partisi 185, Adalet Partisi 149, Milli Selamet Partisi 48, Demokratik Parti 45, Cumhuriyetçi Güven Partisi 13, Milliyetçi Hareket Partisi 3, Türkiye Birlik Partisi 1, Bağımsızlar ise 7 milletvekili çıkarmışlardır.

Daha sonra bağımsızlardan bir milletvekili C.H.P. ne geçmiş bu suretle C.H.P.nin sandalya sayısı 186'ya yükselmiştir. Diğer bir siyasi parti olan Millet Partisi ise 14 Ekim seçimlerinde milletvekili çıkaramamıştır.

Seçim sonuçlarının kesin olarak alınmasından sonra Cumhurbaşkanı Fahri Korutürk Anayasa gereğince en çok milletvekili çıkaran siyasi partinin genel başkanını Hükümeti kurmakla görevlendirmiştir. C.H.P. genel başkanı Bülent Ecevit diğer siyasi partilerin genel başkanlarıyla görüşmelerine başlamış fakat olumlu bir sonuç alamamıştır. Ecevit, Cumhurbaşkanına giderek görevden affını istemiştir.

Ecevit'in görevden affedilmesini istemesinden sonra Cumhurbaşbakanı Fahri Korutürk, bu kez ikinci büyük parti olan AP genel başkanı Süleyman Demirel'i Kabineyi kurmakla görevlendirmiştir. Süleyman Demirel seçim sonuçları alındıktan sonra ve hatta görev Ecevit'e verildikten sonra kesinlikle bir koalisyona katılmayacaklarını açıklamıştır. Görev kendisine verilince de siyasi parti liderleriyle görüşmelere başlamıştır. Bir hafta kadar bir şüre geçmesine ağmen Demirel'de Hükümeti kuramayacağını ve görevden affedilmesini Cumhurbaşkanından istemiştir.

Araya mahalli seçimlerin girmesi nedeniyle Hükümet çalışmalarına seçim sonuna kadar ara verilmiştir.

Mahalli seçimler 9 Aralık günü yapılmış ve seçim sonuçları genel seçimlerde olduğu gibi C.H.P.nin kazançlı çıkmasıyla neticelenmiştir.

Ankara, İstanbul, İzmir gibi üç büyük kentimizin Belediye başkanlıkları Adalet Partisinden Cumhur Partisine geçerek e miştir. İllerdeki baş dan 32'sini Cumhur Partisi,i 20'sini Ada 2'sini Demokratik F ni Milli Selamet Pa de Bağımsız adayl mışlardır.

Genel seçimle kın olan İl Genel M çimlerinde, genel oranla C.H.P. % 4 da artış kaydetmişti

Mahalli seçim rının alınmış olması le Hükümet Kuruluş öne geçmiştir. Cum nı Fahri Korutürk b televizyon konuşma rak, siyasi parti lide özel ve kamu kurulu ve de vatandaşlarda la ilgili olarak görü temişlerdir. Çeçitli Cumhurbaşkanına leri önerilerinde ç işveren kesimleri ol AP - CHP Koalisyo Milli Koalisyon iste

Görüşleri değ Korutürk, Hükümet görevini Kontenjan ve Başbakan Naim vermiştir. Talu siya derleriyle ilk görü yapmış ve henüz b alamamıştır. Talu'n ları devam etmekte

SIKIYÖNETİM KALDIRILDI

1973'ün önemli rından bir başkası



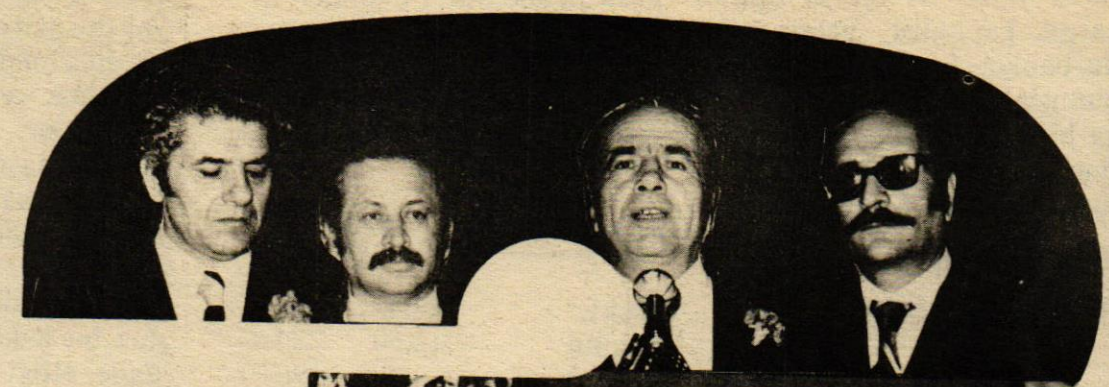



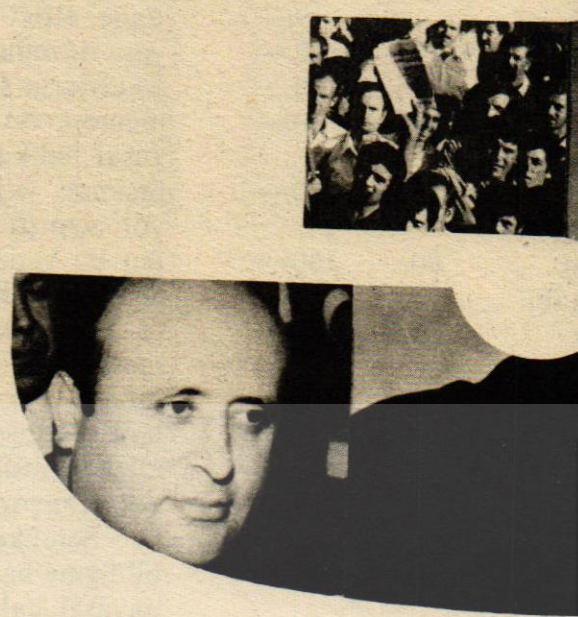

iyet Halk
l değiştir-
kanlıklar-
iyet Halk
let Partisi
'arti, 2'si-
tisi, 11'ni
ar kazan-

e çok ya-
Meclisi se-
seçimlere
4 oranın-
.

sonuçla-
nedeniy-
u yeniden
nurbaşka-
ir radyo -
sı yapa-
rlerinden,
şlarından
n konuy-
şlerini is-
uruluşlar
gönderdik
oğunlukla
nak üzere
nu ve ya
mişlerdir.
rlendiren
i kurma
Senatörü
Talu'ya
si parti li-
işmelerini
ir sonuç
un temas-
dir.

i olayla-
da 26 Ni-

san 1971 günü ilan edilen istanbul ve Ankara'da aralıksız 29 ay devam eden Sıkıyönetimin 25 Eylül 1973 gece yarısı bütün türkiye'de sona ermesidir.

Başlangıçta onbir ilde ilan edilen sıkıyönetim, önce bir ay süreli olmuş, daha sonra da ikişer ay sürelerle uzatılmıştır. 26 Nisan 1971'de İstanbul, Ankara. İzmir, Eskişehir. Kocaeli, Sakarya, Zonguldak, Diyarbakır, Siirt. Adana ve Hatay illerinde ilan edilen sıkıyönetim, ilk kez 26 Ocak 1973'de Zonguldak ve Sakarya illerinden kaldırılmış, 26 Ağustos'ta Diyarbakır'dan da kaldırılmasından sonra, sadece İstanbul ve Ankara'da yürürlükte kalmıştır. İstanbul ve Ankara'da da Meclis kararı ile kaldırılmıştır.

Sıkıyönetim süresince dört Başbakan görev almış ve altı Hükümet kurulmuştur.

MECLİS BAŞKANLIĞI SEÇİMİ

Bir yandan Hükümetin kuruluşu ile ilgili çalışmalar sürdürülürken, diğer bir yanda Mahalli seçimler yapılmış bütün bunların arasında Mec lis Başkanlık seçimi de yürütülmüştür. Partilerarası centilmenlik anlaşması gereğince Meclis Başkanı en çok milletvekili çıkaran siyasi partiden seçilmektedir. Buna göre Meclis Başkanı Cumhuriyet Halk Partisinden seçilecek tir. İlk aday Ordu milletvekili Ferda Güley yapılan tur lar sonunda yeterli olan 226'yı alamamıştır. Turların devamının sonucu değiştirmeyeceği anlaşılınca Ferda Güley adaylıktan çekilmiştir. Daha sonra partilerarası görüşmeler tekrar başlamış ve İsmail Hakkı Birler üzerinde gö rüş birliğine varılmıştır. İsmail Hakkı Birler resmen adaylığını koymuş fakat yapılan turlardan netice alınamamıştır. Mahalli seçimlerin yaklaşması nedeniyle başkanlık turlarına seçim sonuna ka dar ara verilmiştir.

Mahalli seçimlerden sonra C.H.P. Genel Başkanı Bülent Ecevit diğer siyasi parti liderlerini yuvarlak masa toplantısına davet etmiş, ancak bu davete D.P. Genel Başkanı Ferruh Bozbeyli ve C.G. P. Genel Başkanı Turhan Feyzioğlu katılmışlardır. Liderler toplantısında Kars Milletvekili Kemal Güven üzerinde anlaşmaya varılmıştır.

27 nci tur oylama sonunda 312 oy alan Kars Milletvekili Kemal Güven Meclis Başkanlığına seçilmiştir.

CUMHURİYETİMİZ 50 YAŞINDA

1973'ün önemli olayları arasında Cumhuriyetimizin 50 nci yılını idrak etmemiz önemli bir yer tutmaktadır. Kolay gelinmemiştir 1973'lere. Ak günlere erişme umudu birden ve kendiliğinden var olmamıştır.

Elli yıl önce 1923'de en büyük Türk, Mustafa Kemal, her türlü engele rağmen Cumhuriyet rejimini savunmuş ve gerçekleşmesini sağlamıştır. Bu mutlu günü kutladığımız içinde ulusça sevindik ve kutladık Cumhuriyetimizin 50 nci yılını.

TÜRK-İŞ 9.GENEL KURULU...

Türk-İş 9. ncu genel kurulunun yapılması da bu yıla rastlamıştır.

Türk-İş 9 ncu Genel Kurulu işçi hareketi açısından bir dönemeç, bir sıçrayış noktası olmuştur. İlk kez işçi sınıfının ekonomik ve siyasal tercihlerinin ne olması gerektiği, hiç bir tartışmaya meydan bırakmadan, yuvarlak bir takım ifadeler arkasına saklanmadan dile getirilmiştir.

Türk-İş bünyesinde başlatılmış olan «Sosyal Demokrat» hareket bu kurulda hız kazanmıştır. İşçilerin haklarını, onların insanca yaşamaları için gerekli olan herşeyin yapılmasını Sosyal Demokrat Sendikacılar haykırmışlardır. İşçi, memur ayrımı sorununu çözümlemekte bütün pay Sosyal Demokratlarındır. Her kürsüye çıkan Sosyal Demokrat sendikacı işçilerin sesini dile getirmiştir. Bu yıla kadar eleştiri yapılmamıştır Türk-İş kongrelerinde.. Türk işçi hareketinin büyük aşamalar kaydettiğini göstermiştir 9 ncu genel kurul.

ALMANLAR İŞÇİ ALIMINI DURDURDU

★ Federal Almanya petrol bunalımı bahanesi ile işçilerimizin beklenmedik bir şekilde istenmeyen insanlara yapılacabilecek muameleye maruz kalması, bir milyona yaklaşık işçi kardeşlerimizi adeta panige uğratmıştır.

Bir kısım Alman firmaları işçilerimizi işten çıkarırken, bir kısım firmalar da yıllık izinlerine çıkmak isteyenlere izin vermemekte, izinli olarak ayrılmak isteyenlerden iş akdının feshedildiğine dair imzalı ibraname almaktadırlar.

Avrupa ülkeleri işçilerine - Avrupa ülkeleri işçilerine her türlü iyi muamele gösteren Almanların Türk işçilerine karşı böylesine menfi tutumlarını izah etmek mümkün değildir.

Almanların tutumu böyle de Türk Hükümetinin tutumu iyi mi. Hayır. Hükümet bütün olaylar karşısında kayıtsız kalmıştır. Kendi hatalarını büyük bir kayıtsızlıkla Alman Hükümetine yüklemeye kalkışmışlardır. Kendi yurdunda iş sahası açmaz, işsizlere iş bulmazlar sonrada kalkıp elalemi suçlarlar. Olaya neresinden bakılırsa bakılsın, kapitalizmin işçi sınıfına oynadığı oyunlarla karşılaşılır.

Bütün bu oyunların altında yatan ne olursa olsun çarpık kapitalist gelişmenin kurbanları her zaman işçiler olmuşlardır. Ta ki işçiden yana bi iktidrın işbaşına gelmesine kadar da bu böylece sürüp gidecektir herhalde.

FİYATLARA YAKLAŞILMIYOR

★ Çalışan kesimi sadece 1973 yılında değil, yıllar öncesinden başlayan ve dolu dizgin giden fiyat artışları en çok etkileyen neden olmuştur. Gün geçmiyor ki yeni bir zam, olmasın! (1)

Halkımızın en çok şikayet ettiği fiyat artışları şöyle sıralanmaktadır :

Gıda maddeleri
Giyecek maddeleri
Ev kirası
Yol masrafları
Yakacak
İnşaat
Eğlence - Kültür
Su, Elektrik, Havagazı
Ev eşyaları

★ 1972 Ekim ayı her cins mal fiyatıyla, 1973 Ekim ayı fiyatları arasında büyük farklar ve artışlar dikkati çekmekte ve 1973'ün olayları arasında yer almaktadır. Çeşitli yerlerden, esnaf, tüccar ve imalatçılardan edinilen bilgilere göre yüzde yirmi ile yüzde yüzelli oranında artışlar olduğu görülmüştür. Halkın özellikle çok kullandığı gıda, giyim ve gerekli öbür ihtiyaç maddelerinde fiyatların yükseliş oranının çok fazla olduğu görülmektedir. (2)

Aşağıda, 1972 Ekim ayı fiyatlarıyla, 1973 Ekim ayı fiyatları yan yana verilmiş ve cinslerine göre liste olarak belirtilmiştir :

Gıda maddeleri:	1972	1973
Ekmek	0,80	1.00
Peynir (beyaz)	13.—	17.—
Peynir (tulum)	22.—	32.—
Margarin yağ	8.—	12.—
Tereyağ	26.—	36.—
Zeytin	9.—	12.—
AOÇ Bal (şişe)	10.—	15.—
Fasulye	5.—	9.—
Pirinç	6.—	16.—
Yumurta	0.60	1.—
Palamut balığı	10.—	22.50
İstavrit Kg.	2.50	4.—
Makarna	2.50	4.50
Sucuk	30.—	40.—
Baklava	12.—	18.—
Pastırma	36.—	50.—

SEBZE VE MEYVELER:	1972	1973
Kıvırcık salata	1.25	2.—
Limon	0.50	1.—
Karpuz	1.—	2.—
Muz	6.—	10.—
Soğan (kuru)	1.50	3.50
Patates	1.25	3.—
Üzüm	2.—	3.—

Yukarıdaki fiyatlar Ankara perakendeci halinden alınmıştır. Yetiştirici kentlerden uzaklığına göre yurdun uzak bölgelerinde ve ilçelerde daha pahalı satılmaktadır.

Giyim Eşyaları :	1972	1973
İpekli	17.50	28.—
Divitin	12.50	22.50
Patiska	8.	19.—
Tayyörlük	75.—	140.—
Yün robluk	60.—	120.—
Eros çamaşır	48.—	80.—
Ayakkabı (erkek)	120.—	240.—
Ayakkabı (kadın)	90.—	160.—
Ayakkabı (çocuk	55.—	100.—
Erkek kumaşlar	90.—	200.—
Çorap	7.50	12.50
Gömlek	65.—	90.—
Takım elbise	700.—	1200.—
Elbise (kadın)	200.—	350.—
Kazaklar	90.—	180.—

Geçen yıla göre en yüksek artışlar giyim eşyalarında görülmekte, pahalılaşma nedeniyle alım gücü azalan halkın tasarrufa yönelişi, işlerin aksamasına yol açarak esnaf ve tüccarı da etkilemektedir.

Çeşitli mal ve eşyalar:	1972	1973
Demir	3.—	6.50
Çimento	15.—	21.—
Altın (gr.)	31.—	46.—
Yağlıboya	15.—	24.—
Kalemler (kurşun)	0.60	1.—
Boya kalem (12 renk)	5.50	9.50
Defter (60 yaprak)	1.50	2.—

Yukarıda belirtilen çeşitli gıda maddeleri, sebzeler, giyim eşyaları, diğer cins mallarda, değişik kalitelere göre ayrı fiyatlar uygulanmaktadır. Alınan örnekler orta ölçüyle, bir teki alınarak saptanmıştır. Belirtilen çeşitlerin tutarı 1972'de 2197.— lira iken, 1973'de 3746.— lira olmuştur.

Elde edilen, ihtiyaç maddeleriyle ilgili sonuç : 1972 Ekim ayı ile, 1973 Ekim ayı arasındaki, yukarıdaki listeye göre fiyat artış oranı % 77' dir.

GREVLER ERTELENİRKEN...

★ 1961 Anayasamızın getirdiği ekonomik ve sosyal haklarımızın en önemlilerinden ikisi toplu sözleşme ve grev yapma özgürlüğüdür. Gerçekten de Anayasamız «İşçiler, işverenlerle olan münasebetlerinde, iktisadi ve sosyal durumlarını korumak veya düzeltmek gayesi ile toplu sözleşme ve grev haklarına sahiptirler. Grev hakkının kullanılması ve istisnaları ve işverenin hakları kanunla düzenlenir.» demiştir. (Madde - 47)

Görüldüğü gibi Anayasamız bu hakları geniş ölçüde ifade ettiği halde 275 sayılı yasa düzenlenirken bilimin ve deneylerin sesine kulak verilmemesi, bu yasanın iki Ana yasal hakkın özüne dokunur biçimde yürürlüğe girmesine yol açmıştır. Nitekim 1963'-ten bu yana gerek 274 sayılı Sendikalar Kanunu'nun gerekse 275 sayılı Toplu İş Sözleşmesi, Grev ve Lokavt Kanunu'nun pek çok anlaşmazlıklara, sürtüşmelere ve giderek adalete intikal eden olaylara yol açmıştır.

Sendikalaşan işçilere ala bildiğine baskılar yapılmış Anayasal hak olan sendikaya üye olma özgürlüğü çok kez ayaklar altına alınmıştır. Toplu sözleşme hakkı dolaylı olarak işçilerden alınmış, bu da, bazı sarı sendikaların oluşturulması oyunu ile yasal hakların ortadan kaldırılması gibi sonuçlar vermiştir.

1973 yılı içerisinde bir çok grev hakkı ertelendiği halde hükümetler hiç bir lokavt'ı erteleme lüzumunu görmemişlerdir. Hele hele formalite icabı işbaşında bulunan hükümetin arabulucu bakanı devam eden grevi, işverenlerin çıkarlarını göz önünde bulundurarak erteleme gafletine düşmüştür. Daha bunun gibi nice grevler ertelenmiştir. Bütün bunların yanında kamuoyunun da dikkatleri ni üzerinde toplayan «TOFAŞ» olaylarında ekonomik bunalım yaratmamak düşüncesiyle önce bir iş yerinde alınan grev kararına karşılık işveren her tür iyi niyet düşünceden uzaklaşarak sekiz iş yerinde birden lokavt kararı almış ve hükümet'te buna seyirci kalmıştır.

Dileğimiz odur ki, Hükümet bunalımının başladığı şu günler işçilerden yana bir iktidar iş başına gelsinde bugüne değin süregelen haksızlıklar bundan böyle tekerrür etmesin.

(1) Hürriyet Gazetesi 22 Aralık 1973
(2) Barış Gazetesi 11 Ekim 1973.

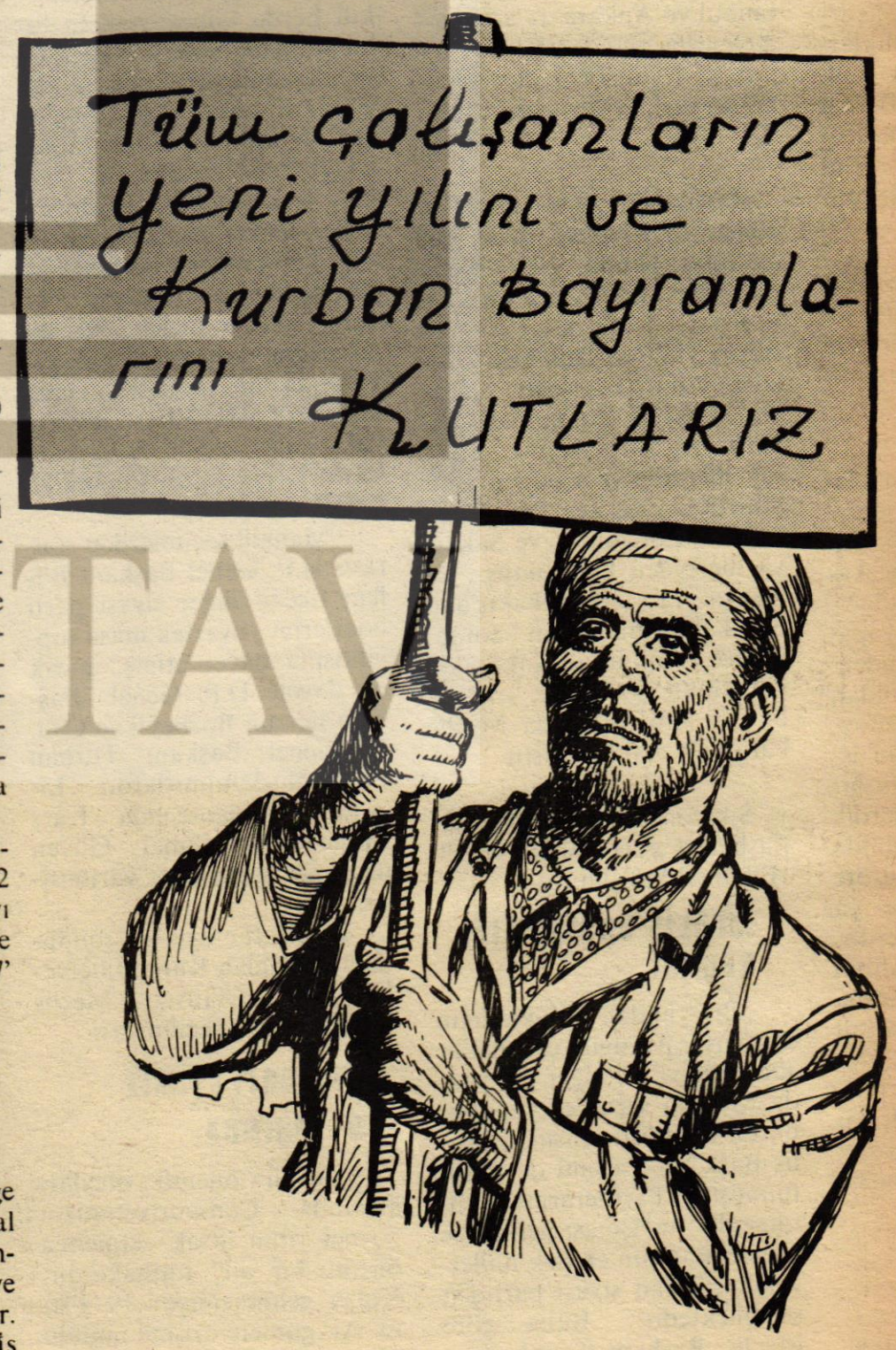



MİZAH ..!

GENÇ TRAFİKÇİ

Polis komiseri, yaya olarak görevli genç bir trafik memuruna göreceği vazifeyi anlatır. Ve kavrayıp kavramadığını anlamak için kendisinden görevini izah etmesini ister.

— Çok hızlı giden vasıtaları durdururum ve şoförlere süratli gitmenin çok tehlikeli olduğunu söylerim... diye cevap verir genç memur.

— Çok güzel. Pekiyi eğer senin ikazına rağmen durmayanlar olursa ne yaparsın?

— O zaman onları merkeze götürürüm!...

İŞYOK!

Bir kış gecesi köy odasında konuşuyorduk. Aniden içeri komşu köyden iki kişi girdi. Soğuktan âdeta donmuşlardı. Sobanın başına üşüştüler. Gelenlerden daha genç olanı:

— Cennette ataş varmıyiki lan? dedi.

Yaşlı olanı bilgiç bilgiç karşılık verdi:

— Ula get işine. Cennette ataş olu mu?... Ataş cehennemde va...

Öbürü umutsuz, kafasını iki yana sallayarak:

— Disene ki bubalık orda da işyok...

O NASIL SULAR?

Karı koca bir yaz akşamı, köyden yirmi dakika uzaklıktaki tarlalarına sebze sulamak için giderler. Kocası biraz sonra karısına:

— Sen köye git, ben sular gelirim, der.

Karısı da pekiyi diyerek köyün yolunu tutar. Biraz yürüdükten sonra gökyüzüne bakar ve Ay'ın da kendisi ile yürüdüğünü görür ve sevinir.

Nihayet eve varınca hemen pencereye koşar, bakar ki Ay olduğu yerde duruyor. O zaman Ay'a:

— Sağol, beni getirdin ama kocam tarlayı karanlıkta nasıl sular? Bir zahmet tarlaya git de karanlıkta kalmasın.. demez mi!

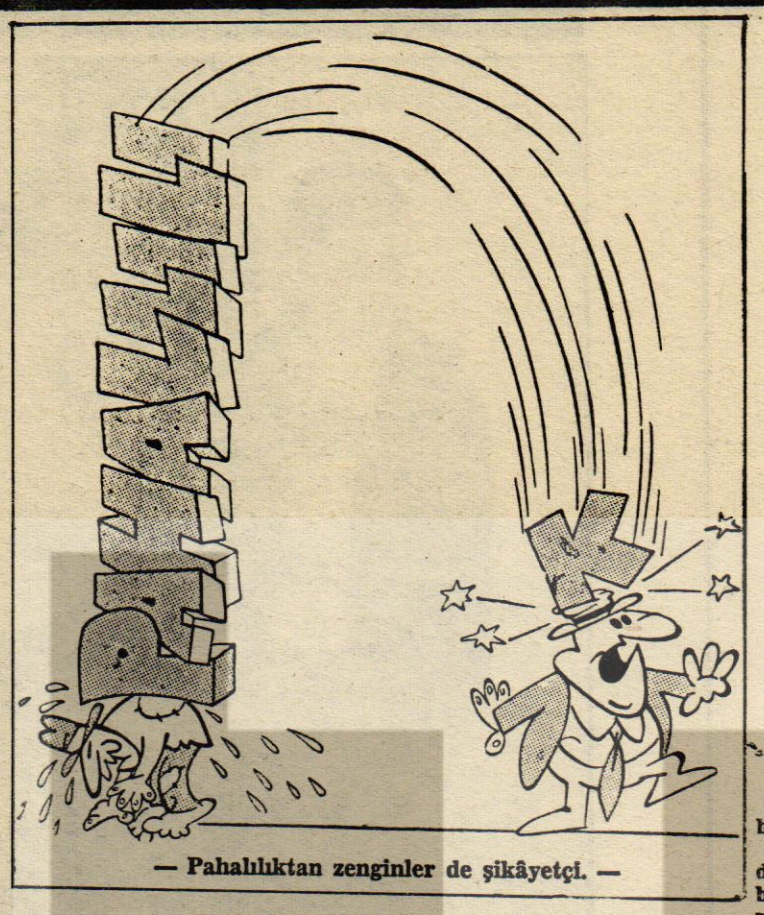

— Pahalılıktan zenginler de şikâyetçi. —

ERKEKSEN BAK!

Pencerelerimiz karşı karşıya
Ama yürek ister bakmaya.
Bir anası var
Dillere destan
Kızcağıza nefes aldırmıyor,
Camdan.
Bir kalbimiz var
Yanyana,
Şanssız kız sevgiden yana.
Bir âbisi var
Kızın gözünü oyacak
Belki kız onun yüzünden
Evde kalacak.
Değil anası, âbisi
Tüm olmazlar yıkılacak
Kız en sonunda
Benim olacak.

BİR TAŞLA İKİ KUŞ

— Baba sen her zaman, «Benim bilmediğim bilmece yok» derdin.

— Evet övünmek gibi olmasın.

— Öyleyse sana bir bilmece soracağım Bilmezsen bu karnede getirdiğim zayıflara göz yumacaksın. Söz mü?...

— Peki, sor bakalım...

— O halde bil bakalım... Kedi yavrusu neden gözü kapalı doğar?

Çocuğun babası biraz düşünür sonra:

— Bilemiyeceğim galiba oğlum. Sen söyle bakalım?

— Aç gözlü olmasın diye... İddiayı kazandım. Karnede gelecek zayıflara kızmayacaksın. Söz verdin. Sakın unutma...

YEŞİL ATKILI

Hanım kızlarımızdan birisi, ana caddede yavaş yavaş yürüyerek temiz hava almaya çalışıyordu. Boynunda yeşil (ama bağıran cinsinden) bir atkı vardı. Biz de tesadüfen arkasından yürüyoruz arkadaşımla. Bu arada iki delikanlı, hanım kızımıza musallat oldu.

Gençlerden biri:

— Üüüf be yeşile de bayılırım haaa! dedi.

Hanım kızımız şöyle bir arkaya döndü ve beğenmemiş gibi bir davranışla tekrar yürümesine devam etti.

Delikanlı biraz sonra tekrar:

— Üfff anam... dedi. Bu yeşili alacaksın kardeşim... Hah hah haa!...

Sonunda kızcağız dayanamadı. Arkasındaki gençlere dönerek:

— Affedersiniz, madem ki bu kadar yeşili çok seviyorsunuz, annenize söyleyin sizi çayır'a salıversin, dedi ve yürüdü.

Bu söz karşısında gençler yönlerini değiştiriverdiler.

İş bilenin...

Maliyetinden çok ucuza saat sattığını iddia eden saatçi, oldukça zengindi. Bir arkadaşı:

— Anlamıyorum, dedi, saatleri hem maliyetinden ucuza satıyorsun, hem de durumun yerinde. Nasıl oluyor bu?

— Nasıl mı oluyor? diye saatçi cevap verdi. Müşterilerimin satın aldıkları saatleri tamir ede ede para kazanıyorum.

Adsız kız

Barda oturmuş içiyordu. Kapıdan çok güzel bir kızın girdiğini görünce, barmene:

— Bu güzel kızın adı ne? diye sordu.

Barmen gülümseyerek:

— Onun adı yoktur efendim, dedi. Ona ihtiyacınız olunca «Hişt» diye sesleniniz, hemen yanınıza gelir!...

Gönül meselesi

Doktor, müşterisi olan ve kalbinden şikâyet eden kadına:

— Hiç üzülmeyiniz madam, dedi. Kalbiniz sapasağlam. Bu kalbe sahip olmak için neler verirsiniz, neler...

Kadın mahçup bir şekilde gülümseyerek:

— Çok teşekkür ederim, diye cevap verdi. Neyse ki evli değilim...

Olur şey değil!

Bir adamın oldukça havai bir eşi vardı. Bir gün bir arkadaşına:

— Ne kadar fevkalâde bir şey değil mi! dedi. Oğlum büyüdükçe bana daha çok benziyor...

— Doğru ve gerçekten de inanılacak şey değil! diye arkadaşı mırıldandı.

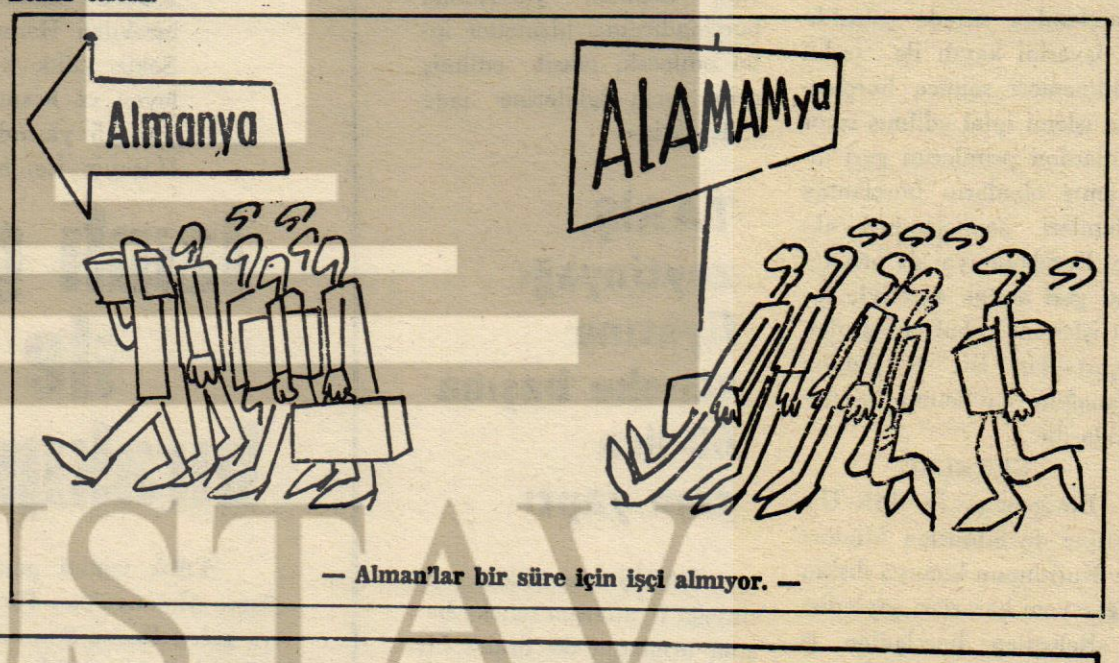

— Alman'lar bir süre için işçi almıyor. —

BİLMİŞGİLLER AİLESİ



15 günün önemli olayları

Primlerini geri alan işçi borçlanma olanağını kaybetmiş sayılacak

Sosyal Sigortalar Kurumu Müdürler Kurulu, borçlanmayla ilgili yeni kararlar almıştır. Buna göre 1.3.1973 tarihinden önce, borçlandırma suretiyle hizmet birleştirilmesi için müracaatta bulunmuş, müracaatı Kurumca kabul edilmiş, yapılan inceleme sonucunda borçlanılan sürede çalışıldığı işyerini kaydı ile tesbit edilmemesi sonucu borçlanma işlemi iptal edilmiş sigortalılardan primlerini geri almamış olanların borçlanma işlemleri sonuçlandırılacaktır. Borçlanmaya ait primlerini geri almak suretiyle iptal işlemini kabul etmiş olan sigortalılar işe, borçlanma olanağını kaybetmiş sayılacaklardır.

GENELGE

Bir genelge ile SSK Örgütüne de bildirilen Müdürler Kurulunun konuya ilişkin diğer yeni kararları şöyledir:

«Belirtilen borçlanma işleminin iptali keyfiyeti kendilerine tebliğ edilmiş sigortalılardan mahkemeye başvuranların kesinleşmiş ilâm ibraz etmedikçe borçlanma talepleri kabul edilmeyecektir.

Borçlanma için Kurumumuza müracaatta bulunmuş, kabule iktiran etmemiş ve muamelesi tekemmülle karşı tarafa tebliğ olunmamış müracaatlar, sadece vuku bulmakla müesses bir durum veya kazanılmış bir hak sağlıyamayacağından, bu gibi talepler hakkında işlem yapılmayacak ve 1.3.1975 tarihinden sonra para tahsil edilmiş ise iptal ve iade olunacaktır.

506 sayılı kanunun 3. maddesinin 1. bendi kapsamına giren hizmetlerin bazı şubelerimizce sehven borçlandırıldığı Genel Müdürlüğümüze intikal eden belgelerden veya şube müfettişlerince yapılan tetkikatlardan anlaşılmaktadır.

Bu gibi sigortalı hizmetler meyanında bulunmamasına rağmen, yanlışlıkla borçlandırılmış hizmetler iptal edilecek, tahsil edilmiş prim varsa ilgililerine iade edilecektir.»

TARİŞ, zeytinyağı fiyatına teneke başına 60 lira zam yaptı

TARİŞ yemeklik zeytinyagı fiyatlarına teneke başına ortalama 60 liralık bir zam yapmıştır. Bu artışa rağmen TARİŞ yağları serbest piyasa fiyatları altında bulunmaktadır.

Zamlı tarifeye göre TARİŞ'in Riviera tipi zeytinyağların tenekesi 305. ekstra tenekesi 310 Natürel sızma yağların tenekesi 315 liradan satılmaya başlanmıştır.

Daha önce eksetra ekstra Natürel yemeklik yağların tenekesi 262 lira idi. TARİŞ yetkilileri, yağların serbest piyasadan ucuz olduğuna dikkati çekmekte, örnek olarak Natürel sızma yağlarının piyasada 325 liradan satıldığını, buna karşılık kendi yağlarının zamma rağmen 315 lira olduğunu ileri sürmektedirler.

Karakolda sabahlıyorlar



KOCASI tarafından iki çocuğu ile birlikte terk edilerek, yüz üstü bırakılan Hatunca Şen Çocuk Bürosu'na sığınarak yardım istedi. Sekiz yıllık kocasının kendisini bırakmasını anlayamadığını söyleyen ve başından geçenleri göz yaşları arasında anlatan Hatunca'nın 1,5 yaşındaki kızı Semra durmadan ağlıyordu. 6 yaşındaki Hüseyin ise, büyük bir şaşkınlık içindeydi.

İzinli gelen işçi, karısı ile iki çocuğunu bırakıp Almanyaya kaçtı

Yıllık izinini geriçmek üzere Almanya'dan Türkiye'ye gelen Hasan Şen adındaki işçi, sekiz yıllık karısı ile küçük çocuğunu, İstanbul'da bir arkadaşının evinde beş parasız, yüzüstü bırakarak ortadan kaybolmuştur.

20 gündür karakollarda sabahlayan ve sonunda Çocuk Bürosuna sığınarak yardım isteyen 24 yaşında Hatunca Şen adındaki genç kadın başından geçenleri ağlayarak anlatmış: «Kötü yola düşmek istemiyorum, kendime yediremiyorum bunu. Ama artık takatım kalmadı» diye feryat etmiştir.

Bir buçuk yaşındaki kızı Semra ile 6 yaşındaki oğlu Hüseyin'i 10 gündür bisküvi ile beslediğini, bu süre içinde sıcak bir çorba bile içemediğini hıçkırarak anlatan Hatunca Şen, «Hasan'ın kaçıncı olayı bu. Benden önce evlendiği kadını da bırakıp kaçmış Ondan da iki çocuğu var ve memleketi olan Sıvas'ta aç sefil kendi kaderlerine terk edilmiş durumdalar» demiştir.

Malatya Devlet Hastanesinde personel boykot yaptı

Devlet Hastanesinde çalışan 200 kadar görevli, yemek boykotu yapmıştır.

Yemeklerin miktarını az bularak yemeyen hastane personeli, bu hareketin yetkilileri uyarmak maksadıyle yapıldığını bildirmişlerdir.

ELÂZIĞ'DA ELE GEÇİRİLEN 6,5 TON MARGARİN HALKA DAĞITILDI

Belediye zabıta ekipleri yapılan bir ihbarı değerlendirerek Kahraman Bulut'un evinde altı buçuk ton margarin bulmuşlardır. Belediye ekipleri tarafından müsadere edilen margarinler ihtiyaç sahiplerine ikişer kiloluk paketler halinde satılmıştır. Kahraman Bulut hakkında soruşturma açılmıştır.

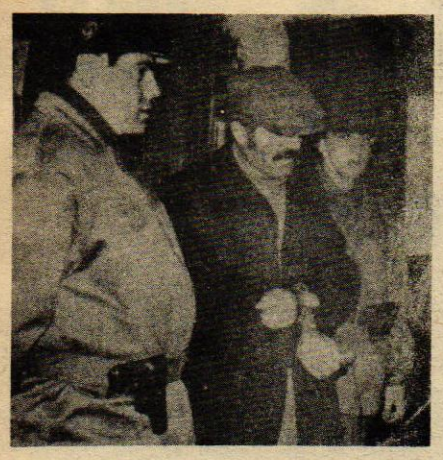

10 yıllık cezasını çekmekte iken hapishaneden kaçan Nedim Orhan, katil olduktan sonra jandarmalar tarafından yakalandı.

Eniştesini öldüren ağabeyini ağır yaralayan firarî mahkûm, çatışma sonucu ele geçti

Benzin istasyonu soygunu ve gasp suçlarından 10 yıllık hapis cezasını çekmekte bulunduğu İmroz Cevaevinden 7 ay önce kaçan mahkum, Gebze'de bir meyhanede karşılaştığı eniştesini tabanca ile vurup öldürmüş, ağabeyini de ağır surette yaralamıştır.

Hapishaneden kaçtıktan sonra memleketi olan Gebze'nin Tavşancıl köyüne gelen 35 yaşındaki Nedim Orhan, Asaf Tunç adındaki hasmını tabanca ile yaraladıktan sonra kaçmıştır. Aradan birkaç gün geçtikten sonra gece Gebze'nin Esentepe mevkiindeki içkili lokantaya gelen firarî burada tek başına içki içmeye başlamış. Az sonra lokantaya agabeyi Fahri Orhan ile eniştesi Kemal Gücük'ün girdiklerini gören Nedim, kendisini ihbar ettikleri ve yakalatmak için geldiklerini zannederek tabancasına sarılmış ve kurşunlarını ağabeyi ile eniştesinin üzerlerine boşaltmıştır. Kemal, kalbine isabet eden kurşunlar sonucu derhal ölmüş. Fahri de muhtelif yerlerinden ağır surette yaralanmıştır. Olayı takiben kaçan hapishane firarisi katil, jandarmalar tarafından yakındaki bir evde kıstırılmış ve yarım saat süren bir silâhlı çatışmadan sonra ele geçirilmiştir.

Bakanlar Kurulu, Ereğli Demir Çelik grevini iki ay daha erteledi

Ereğli Demir Çelik Fabrikalarında grev, Bakanlar Kurulunca iki ay daha ertelenmiştir. Konuya ilişkin karar Resmî Gazetede yayınlanmıştır.

Bilindiği gibi, Ereğli Demir Çelik Fabrikalarındaki grev, DİSK'e bağlı Maden-İş Sendikasınca, ücretler ve bazı sosyal hakların arttırılması konusunda çıkan anlaşmazlık üzerine başlatılmıştır.

Bakanlar Kurulunca 15 kasım 1973 tarihinden itibaren bir ay süre ile ertelenen 19.12.1973 günü başlayacaktı. Ancak, anlaşmazlığın hakem kurulu ve Başbakan Yardımcısı Kemal Satır'ın arabulucuğuna rağmen çözüme bağlanmaması üzerine, Bakanlar Kurulunca grev ikinci defa olarak bu kez 60 gün süre ile 15 şubat tarihine kadar ertelenmiştir.

Kebanda 200 milyon metreküp su birikti

Keban barajında yaklaşık olarak 200 milyon metreküp su birikmiştir.

Çalışmalar nedeniyle su seviyesinin fazla yükseltilmemesine çalışıldığını bildiren ilgililer, yağışlı havaların su kotunu önemli ölçüde artırabileceğini söylemişlerdir.

Keban barajındaki su kotunun 30 metreye yaklaştığı belirtilmiştir. İlgililer Keban barajının toplam olarak 30 milyar metreküp su toplayacağını açıklamışlardır.

Keban Barajı en geç temmuz ayı başlarına kadar faaliyete geçecektir. Baraj 5. 5 milyar saat enerji üretecektir. Elde edilecek enerjinin Türkiye'de şu anda elde edilmekte olan toplam enerjiye yaklaşacağı bildirilmiştir.

Ereğli'de primlerin artırılmasını isteyen 600 madenci ocağa inmedi

Ereğli Kömürleri İşletmesine bağlı Karadon üretim bölgesindeki Gelik maden ocağında çalışan 600 maden işçisi, «Primlerinin arttırılmasını» isteyerek, önceki gece vardiyasından itibaren ocaklara inmemişlerdir.

İşçiler işletme yöneticileri ve sendikacıların işbaşı yapmalarını istemelerine rağmen ocaklara girmemekte direnmişlerdir. İşçiler yatakhanelerinde beklemektedir.

İlgililer, «ocakta üretimin durduğunu» söylemişlerdir.

İstemediği gence verilmesine kızdı !..

Nişanlı kız gazla kendisini ateşe verdi



İki yıl önce sevmediği için İsmail Uysal adlı gençle tekrar nişanlandırılan Zeliha Yılmaz isimli genç kız, üzüntüsünden Atıcılar Mahallesindeki evinin terasında kendini yakmıştır.

Yıllar önce Bulgaristan'dan göçmen olarak gelen Yılmaz Ailesi, yapılan bir törenle kızlarını, fabrika işçisi İsmail'le ikinci defa nişanlamışlardır. Zeliha, ailesinin bu kararına birinci defa olduğu gibi yine karşı çıkmış, ancak kendisini dinleyen olmamıştır.

KURTARILAMADI

Nişan gecesi hiç kimseyle konuşmayan ve devamlı göz yaşı döken 20 yaşındaki genç kız yüzüğünü akşam babasına iade etmiş münakaşalardan sonra sabaha karşı üzerine gaz dökerek kendini yakmıştır.

Mahalle bekçilerinin haber vermesi üzerine baba Hakkı Yılmaz, battaniye ile kızını saran korkunç alevleri söndürmeyi başarmıştır. Ağır yaralı olarak hastaneye kaldırılan genç kızın hayatı kurtarılamamıştır. Olaya savcılık el koymuştur.



Kaçak 50 bin mermi ve 40 tabanca ele geçirildi

İstanbul Narkotik Büro Ekipleri Arnavutköy'de yaptığı bir baskın sonunra 50 bin mermi ile Fransız yapısı Unien 40 adet tabancayı ele geçirmiştir.

Bir ihbar üzerine harekete geçen polisler uluslararası silâh kaçakçılığının Türkiye temsilcisi rolündeki Necmettin Gül'le temas sağlamışlardır. Kaçakçıya güven veren polisler daha sonra alıcı rolüne girip Necmettin Gül'den silâh ve mermi bulmasını istemişlerdir. Yapılan pazarlık sonunda alıcı rolündeki polislere silahları teslim ederken tertibat alan ekipler tarafından ele geçirilmiştir. Silah kaçakçılığı ile ilgili soruşturmaya devam edilmektedir. Emniyet ilgilileri soruşturmanın derinleştirildiğini açıklamışlar «Şebekenin öteki elemanlarını da ele geçirmek için çalışacağız» demişlerdir.

Fotoğrafta Necmettin Gül evinde yaklanan silah ve mermilerle görülüyor.

Tehlikeli madde ile çalışan işyerleriyle ilgili tüzük yayımlandı

«Patlayıcı, parlayıcı, tehlikeli ve zararlı maddelerle çalışan işyerlerinde ve işlerde alınacak tedbirler hakkındaki tüzük» Resmi Gazetede yayımlanarak yürürlüğe girmiştir.

Ancak, bu tüzüğün yürürlüğe girmesinden önce kurma izni ve işletme belgesi almak suretiyle açılmış bulunan işyerlerini, işverenler en çok 12 ay içerisinde bu tüzük hükümlerine intibak ettirecekler ve derhal kontrolla görevli mercie yazı ile başvurarak işyerlerinin kontrolünü isteyeceklerdir.

TÜZÜK HÜKÜMLERİ :

Yeni tüzükte, işveri binalarında, işyerlerinde, depolarda, üretim ve işleme sırasında alınacak güvenlik tedbirleri belirtilmekte, patlayıcı maddelerin kullanılacağı kapların, binaların özellikleri ayrıntılı olarak açıklanmaktadır.

CEMİLE

ORHAN KEMAL

BU ROMAN, GRAFİK STÜDYO S REKLÂM AJANSINDA RESİMLENDİRİLMİŞTİR



Ağanın yanından geçerken :

— Nirye gidiyon? diye ağa sordu.

Kâtip durdu. Yeni tıraşlı yanakları kızardı. Saçları briyantinden ışıl ışıldı.

— Sinyor Orlando'nun raporlarını götürüyorum efendim! dedi.

İplikhane usatsı :

— İtalyan'ın saat dokuzdan önce gelmediğini kendisine daha dün söylemiştim!..

Kâtip şaşaladı.

Ağa sertçe :

— Dün, söylemiş sana..

Kâtibin gözü Cemile'ye kaydı, gözgöze geldiler. Verilecek kandırıcı bir cevabı yoktu. Bununla beraber, birşeyler söylemeliydi herhalde. Gözü tekrar kıza gitti. Bu sırada ağa :

— Hadi bakalım, dedi, yallah! Burası angace yeri deel!

Mahvolduğunu sanan kâtip döndü, birbirine dolaşan bacaklarıyla, çıktı gitti.

Usta :



— Bu (A) yedeği iş basında mı? Gece demez gündüz demez, burda!

Yan gözle Cemile'ye baktıktan sonra :

— Ne hikmetse. diye tamamladı.

Ağa aldırış etmemişti, tekrar Cemile'nin yanına sokuldu. Cemile'yse hırsından titriyor, yaşaran gözlerini saklamak için başını eğdikçe eğiyordu.

Ağa :

— Ee.. dedi, beğenmiyon İtalyan'ın düzenini?

Cemile cevap vermedi. Başını az daha eğdi, titreyen elleri makinenin iplikleri arasında şimşek gibi dolaştı.

Ağa :

— Sana söylüyorum! dedi.

Islak kirpikleriyle ağaya ok gibi bakan Cemile :

— Neblim ben, cevabını verdi.

Böyle bir karşılık beklemiyen ağa, iplikhane ustasına baktı. Usta gülümsüyordu, soğuk, hain bir gülümseyiş..



— Bu ne tevir cevap kız? Sende hiç terbiye yok mu?

Cemile :

— Yok dedi.

Kızı uzun uzun gözden geçirdikten sonra, başını salladı, öfkeyle yürüdü. İplikhane ustası da peşinden gitti, dışarı çıktılar.

Ağa :

—Bu kız kimin nesi? diye sordu, niye çemkirdi öyle?

Usta gene o hain gülümseyişiyle :

— Sevgilisini kovdun ya! dedi.

— Ya... diye şaştı, madem biliyordun bunu, oğlanı ne dimeye kovdurdun bana,

— Boşver.. Bura kâtip ketebe takımının angece yeri değil, iyi ettin?

— Yoksa...

— Yok vallaha ağa... Benim onun boyunda kızlarım var..

— Bana ne bok olduğunu belletme..

— Yok vallaha ağa.. İnan ki değil..

— Bana ne bok olduğunu belletme Şükrü...

BİR HİKÂYEMİZ VAR

OKTAY AKBAL

Meydan

Bu meydan şehrin göbeğine bir leke gibi yapışmıştır. İlk bakışta, gökten düşmüş devcesine bir taşın açtığı bir boşluk uyandırır. Çünkü meydanın etrafını çeviren çeşit çeşit bina ne ölçü ne benzeyiş vardır. Daracık dükkanlarla, geniş mağazalar; boylu boslu bir apartıman sırtını bir konağa dayamıştır. Biraz ilerde de bir çalgılı gazino yer almıştır. Bütün bunlar meydanın etrafına darmadağınık bir şekilde serpiştirilmiştir.

Oturduğum yerden bütün meydan boydan boya bir bakışta görülüyordu. Bir saat önce cansız olan meydan yavaş yavaş kıpırdamaya başlıyor, otomobiller, tramvaylar telaş içinde bir aşağı, bir yukarı koşuşmaya başlıyorlardı.

Hele insanlar.. Ben ötedenberi onların niçin böyle sağa sola atıldıklarını, koştuklarını merak eder, bu sona ermiyen telaşlarına bir sebep ararım. Acaba bir amaç, bir düşünce mi bütün kuvvetlerini harcarlar? Hiç sanmam.

İnsanlar kaldırımlara sığmamaya başladı. Tramvay durağı alabildiği kadar doldu. Yan sokaklardan oluk oluk bir sel caddeye boşanıyor. Nerden gelip nereye gidiyorlar? Ne isterler, ne ararlar? Telaşlarının sebebi çabuk çabuk yürümelerindeki gaye nedir?

Ne yaptıklarını, neden telaşlandıklarını kendileri de bilmezler. Bütün inkarlarına rağmen bütün insanlar muhakkak ki birbirlerine benzerler. Mesela bütün bu acayip düşünceleri bir türlü kovamıyan ben bile, şu anda, bu hakvenin topal iskemlesinde neden oturduğumu, meydanı niçin merakla seyrettiğimi bilmiyorum. Çünkü bende her insan gibi gelişigüzel yaşamakta, bir hiç için kendimi feda etmekteyim.

Meydanın orasına burasına bakışlarımı dağıttım. Her insan benim için üzerinde önemle durulacak bir bütündü. Gelip geçen tramvaylar, yer yer duyulan mutlu kahkahalar, radyonun avaz avaz bağırışı, insanı önüne geçilmez bir dalğınlığa sürüklüyordu.

Gözlerimi meydanın yan tarafında bulunan parkın kapısına doğru çevirdim. Kapının önündeki kaldırımda bir erkek, daha ötede bir kadın duruyordu. Kadın her zaman yerde görülen belirli kimselerdendi. Giyinişi kişiliğini az çok belirtiyordu. Gözleri meydan saatinde. Bir kaç adım atarak sağa, sola gidip gelmekte. Bir beklediği vardı muhakkak. Biraz ötede duran kahverengi elbiseli adam da ceketinin döğmelerini açmış, kendini esen ılık rüzgara vermiş, elindeki zincire havada taklalar attırıyor. İkisi de birini bekliyorlardı.

Meydandaki saatin akreple yelkovanı bir türlü olduğu yerde duramadı. Küçüğü ağır ağır yoluna devam ederken büyüğü şaşmayan bir hızla dört dönmeye başladı. Yeniden bakışlarım parkın önündekilere değdi. Onlar orada idiler. Hala bekleşiyorlardı. Adam sakin görünmek istiyor. Bazan ıslık çalmayı deniyor. Ara sıra da saate kaçamak bakışlar fırlatıyor. Bir aralık geçen gazeteciyi çağırarak bir gazete aldı. Baş sayfaya bir göz attı, sonra cebine koydu. Fakat biraz sonra tekrar çıkardı, elinde sallamaya koyuldu. Arkasını gene parmaklığa verdi gazeteyi bir daha açtı. Orta sayfalara göz gezdirdi, ilan sayfasına baktı. Sonra birden gazeteyi buruşturuverdi, bir topaç yaptı, ilerdeki çöp kutusuna tıktı. Elini uğuşturdu, döndü, yürüdü. Bir ara gözleri yandaki kadına ilişti. Kadın meydan saatinden bakışlarını hiç ayırmıyordu. Fazla hareket yapmıyor. sakin sakin duruyordu. Fakat birden canlandı, bir kaç adım ilerledi. Yaklaşanlara dikkatle baktı, sonra geri döndü.

Zaman bir sel gibi aktı, meydan bir fabrika gibi işledi. Sinema önlerinde insanlar küme küme birikip resimlere hayran hayran bakmaya koyuldular. Güneş insanlarla bir çok defa saklambaç oynadı. Sonunda kara bir bulutun arkasına gizlendi.

Onlar hala yerlerindeydi. İkisinin de sabrına hayran oluyordum. Adam muhakkak bir kadınla buluşacaktı. Ama kadın onu atlattı. Belki de beklediği şu anda başka bir erkeğin yanında. Adam telaşlı bile hareketle cebinden saatini çıkardı. Kadın da bakışlarını saatten uzaklaştırdı. Sağa, sola uzanan caddeye baktı. Sonra adama doğru döndü. İki bahtsızın bakışları birbiri üzerinde bir müddet kaldı. Derken kadın parkın kapısına doğru yürüdü, biraz tereddüdten sonra içeri girip, kayboldu. Adam onu gözleriyle takip etmedi değil.. O da o tarafa bir iki adım attı. Sonra tekrar geri döndü. Cebinden paketini çıkardı, bir sigara aldı. dudaklarına götürdü, bir kibrit çaktı, yaktı. Bir kararsızlık anını yaşıyordu. Başını son defa meydana döndürdü. Gelip geçenleri, bütün saati süzdü. Sonra sigarayı ani bir kararla yere fırlattı. Hızlı hızlı parkın açık kapısına doğru yürüdü. İki adımda içeri daldı, gözden silindi.

Merak içinde bekliyordum. İkisini de kendime yakın bulmuştum. Oturduğum yerde onları hayatlarına, yaşayışlarına dair türlü türlü hayaller kurdum, sonra beğenmiyerek hepsini yıktım. Bu insanlar herkesten farsızdılar. Adım ba-

Devamı Sayfa 15'te

İnönü

rafından «İnönü» soyadı verilmiştir. 1937'de Atatürk'ten izin alarak Başbakanlıktan ayrılmıştır.

1938'in 11 Kasım'ında 348 oyla Malatya Milletvekili Emekli Orgeneral İsmet İnönü, Türkiye Cumhuriyetinin ikinci Cumhurbaşkanı olmuştur. İnönü aynı göreve sırası ile 1939,1943 ve 1946 yıllarında da seçilmiştir. 1950 yılının 14 Mayıs'ında yapılan seçimleri takiben CHP'nin muhalefette kalmasıyla, Muhalefet lideri olarak 20 Kasım 1961 tarihine kadar bu görevde bulunmuştur. 1961 27 Mayıs devriminden sonra halk oyuna sunulan yeni Anayasa gereğince 15 Ekim 1961 tarihinde yapılan genel seçimlerden sonra Cumhurbaşkanı Cemal Gürsel tarafından Başbakan olarak görevlendirilmiştir. 20 Kasım'da AP ve CHP'nin kurduğu koalisyon hükümetinin başkanı 25 Haziran 1962 yılında CHP-YTP ve MP ile ikinci koalisyon hükümetinin 25 Aralık 1963 tarihinde CHP ve bağımsızlar ile 3 koalisyon hükümetinin başkanı olarak görev yapmıştır. 1965 yılının 5 Mayıs'ından sonra CHP'nin muhalefette kalması nedeniyle Ana Muhalefet Partisinin Başkanı olarak siyasal hayattaki görevine devam etmiştir.

8 Mayıs 1927'de CHP Kurultayındaki gelişmeler üzerine Genel Başkanlıktan istifa etmiş, bir süre Malatya Milletvekili olarak Millet Meclisindeki görevine devam etmiştir. 5 Kasım'da milletvekilliğinden istifa etmiş ve eski Cumhurbaşkanı sıfatıyla Cumhuriyet Senatosunda Tabii Üye olarak görev almıştır.

Üzüntümüzü ifade etmek mümkün değildir. Milletin Başı sağolsun.

HÜKÜMET

letvekili Kemal Güven adı üzerinde anlaşma sağlanmıştır. Daha sonra toplanan parlamenterler resmen aday gösterilen Kemal Güven'i, Meclis Başkanlığına seçmişlerdir.

Bütün bu çalışmalardan sonra hükümetin kurulması çalışmalarının nasıl neticeleneceği şimdilik belli değildir. Kesin bir olumlu sonuç alınamadığı taktirde CHP'nin erken seçim şartiyle azınlık hükümeti kuracağı da önem kazanabilir. Her fırsat ta açıkladığımız çözüm bekleyen meselelerin halledilmesi için bizce en çıkar yol erken seçimdir. Yamalı bohça gibi bir koalisyonun bizim sorunlarımızı halletmeye yeteceğini sanmıyoruz. Dileğimiz, halk yararına sonuç alınması ve çalışan kesimin refahını getirecek bir hükümetin kurulması olacaktır.

YÜKSEK ÖĞRETİM

HAR sonunda tatile girer, Kış sömestirinde derse başlıyanlar Temmuz sonunda öğretime ara verir.

Üç - Sömestir usulü ile birlikte, bazı bölümler için, gece öğrenimi yapılabilir. Akademiler, Edebiyat Fakültesi, Sosyal Bilimler Eğitimi veren kurumlar, gece öğretmeni yapmak suretiyle, hem üçlü — sömestir, hemde gece öğrenimi yaparak, kapasitelerine yeniden bir%50 artış sağlıyabilirler. Bu âcil tedbirler alındığı taktirde, bu yıl 75—80 bin öğrencimizin Ünüversite ve yüksek okullara kayıtlarının yapılması mümkün olacaktır. Şimdiye kadar süregelen ihmal ve umursamazlıkların tortusunu gidermek, yığışmayı bir defada temizlemek için bu olaganüstü tedbirlere ihtiyac vardır. Bundan sonraki yıllarda ortaöğretim kurumlarının vereceği mezunları, normal olarak, alabilecek kapasitemiz meydana gelmiş olacaktır. Yeni kurulan Üniversite ve yüksek okullarda, öncelikle kapasite artırıcı tedbirlere uyan bir yol izlenmelidir.

Uzun vadeli plân uygulanırken, gençlerimiz, ortaöğretim kurumlarından alacakları a-Fizik-Matematik. b-Tabii Bilimler c) Sosyal Bilimler ve d) Dil ve Edebiyat bölümleri diplomalarına göre gidecekleri yüksek okullarda ve Üniversitelerde yeterli kontenjan bulabileceklerdir.

14 Ekim seçimlerinden sonra kurulacak olan hükümet, bir an önce, Üniversiteler kanununu ele alıp, berekli değişiklikleri yapmalıdır. Bu değişiklikler yapılırken, özerklik zırhına bürünüp, halka sırt çeviren zihniyet ortadan kaldırılmalıdır. Üniversitelerimiz modern bir anlayışa kavuşturulmalı, Ortadoğu, Hacettepe ve Boğaziçi üniversitelerinin gösterdikleri dinamik tutumu benimsemelidir. Öğrenci sayısını kürsü profesörü değil, YÖK tespit etmelidir. Bütçeler, bu kuruluş tarafından hazırlanıp Meclise sevkedilmelidir. İktidar ile Üniversiteler arasında karşılıklı anlayışa dayalı bir işbirliği kurulmalıdır. Bunlar gerçekleştirilmezse, gelecekte, büyük sosyal patlamalar, ekonomik çıkmazlar ve istihdamla birlikte eğitim kaosları hepimizi daha ağır yüklerin altına sokacak nitelikte kendini gösterecektir.

HİKAYE

şında rastlanan, her köşede burun buruna gelinen insan lardandılar. Ama ben onlara ısınmıştım. Çünkü onlar bana yakındı, benden bir parçaydı; benim kahramanlarım, benim insanlarımdı.

Dakikalar hızla geçti. Parkın kapısından bir çok insanlar girip çıktı. Meydan kararmaya yüz tutmuştu. Kahvenin tahammül edilmez radyosunun gürültüsüne onların hatırı için katlanıyordum. Tramvaylar tıklım tıklım gidip dönmekten usanmamışlardı. Tek tük sarhoşlar daha şimdiden, birbirlerinin kollarında dünyayı arzu ettikleri şekilde seyre başladıklarını yüksek sesle bildirmeye koyulmuşlardı.

Sonra parkın kapısında iki gölgenin belirdiğini farkettim; onlardı. Kadın erkeğin koluna bütün vücuduyla asılmış dudaklarında geniş bir gülümseme.. Erkek ceketinin düğmelerini iliklemiş, yürüyüşüne bir biçim vermişti. Gülerek konuşuyorlardı. Kimbilir nelerden bahsediyorlar? İlk tanışan kadın ve erkek birbirine ne der? Keşke yanlarında olup sözlerinin bir kısmını duyabilseydim.

Sevinçli adımlarla meydana doğru yürüdüler. Ondan bütün hınçlarını çıkarmak ister gibi meydanı tam ortasından yararak gittiler. Onlar birbirlerinin kolunda cadde boyunca giderlerken, arkalarından koşmak için çırpınan hayallerimi durdurdum. Onları. bana yakın olan bu basit insanları-benim insanlarımı kendi hallerine, kendi dünyalarına gönderdim.

Karanlık yavaş yavaş yeryüzüne iniyordu. Artık meydanda istedikleri gibi at koşturacak olanlar, gece avareleri ile şarkıları param parça eden sarhoşlardı.

Meydan tilki uykusuna yatmıştı.

Almanya'da 400 Türk işçisi dolandırıldı

Türkiye'de yılbaşı tatilini geçirmek üzere biletlerini alan 400'den fazla Türk işçisi, Alman Savunma Bakanı Georg Leber'in 27 yaşındaki oğlu Manfred Leber'in de adının karıştığı bir şirket tarafından dolandırılmıştır.

Biletlerini alarak kendilerine belirtilen saatte Hannover havaalanına gelen Türk işçileri üç gündür ailelerivle birlikte uçak beklemektedirler. Manfred Leber'in de ortağı bulunduğu " İstanbul Reisen" Şirketi Türk işçilerine 415 mark karşılığı gidiş dönüş bileti satmış, ancak vaat edilen uçak sağlanmamıştır.

Şimdi Hamburg Havaalanı'nda 400 Türk işçisi perişan vaziyette beklemektedir.



Rotunun çıkması sonunda denizi boylamak üzereyken son saniyede kurtulan kamyon iskelede asılı bir vaziyette kaldı

Denize uçmaktan kıl payı ile kurtuldu...

Kartal Belediyesi 'ne ait kum iskelesinde meydana gelen bir olayda iskeleye kum boşaltmak isteyen 34 ES 549 plaka nolu bir kamyon az daha denizin dibini boyluyordu.

Orada bulunanların verdikleri bilgiye göre başka bir yerden kum alan kamyon deniz doldurma işlerinin yapıldığı iskeleye yanaşırken rotu çıkmış ve dengesini kaybeden kamyon iskelede asılı kalmıştır.

Denizle burun buruna kalan kamyon daha sonra aynı iskelede bulunan bir vinçle kurtarılarak tamire götürülmüştür.

1974

ocak

PAZARTESİ		7	14	21	28
SALI	1	8	15	22	29
ÇARŞAMBA	2	9	16	23	30
PERŞEMBE	3	10	17	24	31
CUMA	4	11	18	25	
CUMARTESİ	5	12	19	26	
PAZAR	6	13	20	27	

şubat

PAZARTESİ		4	11	18	25
SALI		5	12	19	26
ÇARŞAMBA		6	13	20	27
PERŞEMBE		7	14	21	28
CUMA	1	8	15	22	
CUMARTESİ	2	9	16	23	
PAZAR	3	10	17	24	

mart

PAZARTESİ		4	11	18	25
SALI		5	12	19	26
ÇARŞAMBA		6	13	20	27
PERŞEMBE		7	14	21	28
CUMA	1	8	15	22	29
CUMARTESİ	2	9	16	23	30
PAZAR	3	10	17	24	31

nisan

PAZARTESİ	1	8	15	22	29
SALI	2	9	16	23	30
ÇARŞAMBA	3	10	17	24	
PERŞEMBE	4	11	18	25	
CUMA	5	12	19	26	
CUMARTESİ	6	13	20	27	
PAZAR	7	14	21	28	

mayıs

PAZARTESİ		6	13	20	27
SALI		7	14	21	28
ÇARŞAMBA	1	8	15	22	29
PERŞEMBE	2	9	16	23	30
CUMA	3	10	17	24	31
CUMARTESİ	4	11	18	25	
PAZAR	5	12	19	26	

haziran

PAZARTESİ		3	10	17	24
SALI		4	11	18	25
ÇARŞAMBA		5	12	19	26
PERŞEMBE		6	13	20	27
CUMA		7	14	21	28
CUMARTESİ	1	8	15	22	29
PAZAR	2	9	16	23	30

temmuz

PAZARTESİ	1	8	15	22	29
SALI	2	9	16	23	30
ÇARŞAMBA	3	10	17	24	31
PERŞEMBE	4	11	18	25	
CUMA	5	12	19	26	
CUMARTESİ	6	13	20	27	
PAZAR	7	14	21	28	

ağustos

PAZARTESİ		5	12	19	26
SALI		6	13	20	27
ÇARŞAMBA		7	14	21	28
PERŞEMBE	1	8	15	22	29
CUMA	2	9	16	23	30
CUMARTESİ	3	10	17	24	31
PAZAR	4	11	18	25	

eylül

PAZARTESİ		2	9	16	23/30
SALI		3	10	17	24
ÇARŞAMBA		4	11	18	25
PERŞEMBE		5	12	19	26
CUMA		6	13	20	27
CUMARTESİ		7	14	21	28
PAZAR	1	8	15	22	29

ekim

PAZARTESİ		7	14	21	28
SALI	1	8	15	22	29
ÇARŞAMBA	2	9	16	23	30
PERŞEMBE	3	10	17	24	31
CUMA	4	11	18	25	
CUMARTESİ	5	12	19	26	
PAZAR	6	13	20	27	

kasım

PAZARTESİ		4	11	18	25
SALI		5	12	19	26
ÇARŞAMBA		6	13	20	27
PERŞEMBE		7	14	21	28
CUMA	1	8	15	22	29
CUMARTESİ	2	9	16	23	30
PAZAR	3	10	17	24	

aralık

PAZARTESİ		2	9	16	23/30
SALI		3	10	17	24/31
ÇARŞAMBA		4	11	18	25
PERŞEMBE		5	12	19	26
CUMA		6	13	20	27
CUMARTESİ		7	14	21	28
PAZAR	1	8	15	22	29

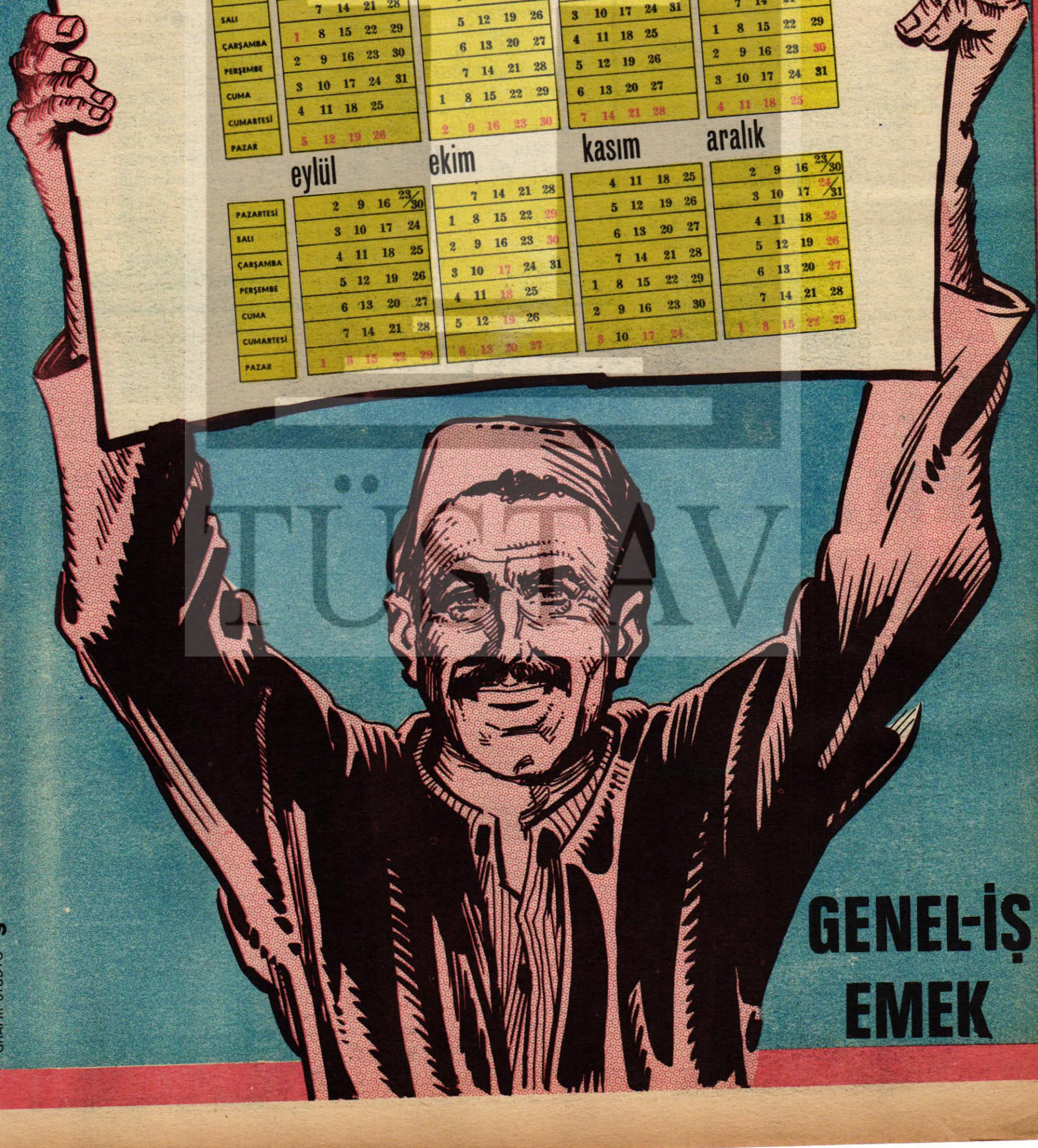

GRAFİK STUDYO S

GENEL-İŞ
EMEK